



ที่ บร ๐๐๑๙/ว ๐๙๘๕

ศาลากลางจังหวัดบุรีรัมย์  
๑๑๕๙ เขากกระโดง  
จังหวัดบุรีรัมย์ ๓๑๐๐๐

๙ ธันวาคม ๒๕๖๖

เรื่อง แนวทางการดำเนินงาน (เพิ่มเติม) โครงการส่งเสริมประชาชนที่เป็นสมาชิกกองทุนชุมชนเข้าถึงแหล่งทุน  
เรียน นายอำเภอ ทุกอำเภอ

อ้างถึง หนังสือจังหวัดบุรีรัมย์ ด่วนที่สุด ที่ บร ๐๐๑๙/ว๕๗๓ ลงวันที่ ๒๐ พฤศจิกายน ๒๕๖๖

สิ่งที่ส่งมาด้วย	๑. หลักสูตรกิจกรรม	จำนวน ๑ ชุด
	๒. สำเนาคำสั่งจังหวัดบุรีรัมย์ ที่ ๑๐๗๑๑/๒๕๖๕ ลงวันที่ ๒๗ ธันวาคม ๒๕๖๕	จำนวน ๑ ชุด
	๓. แบบรายงานรายชื่อทีมคู่หู คู่คิด	จำนวน ๑ ฉบับ
	๔. แบบรายงานแผนปฏิบัติการส่งเสริมและพัฒนาอาชีพ	จำนวน ๑ ฉบับ
	๕. แบบสรุปข้อมูลครัวเรือนเป้าหมาย	จำนวน ๑ ฉบับ

ตามที่จังหวัดบุรีรัมย์ ได้แจ้งจัดสรรงบประมาณโครงการตามแผนปฏิบัติงานและแผนการใช้จ่ายงบประมาณ ประจำปีงบประมาณ พ.ศ.๒๕๖๖ ไปพลางก่อน โครงการส่งเสริมประชาชนที่เป็นสมาชิกกองทุนชุมชนเข้าถึงแหล่งทุน ให้อำเภอดำเนินการ โดยมีวัตถุประสงค์เพื่อส่งเสริมความรู้ ความเข้าใจในการสร้างทักษะ และพัฒนาอาชีพให้กับประชาชนที่เป็นสมาชิกกองทุนชุมชนรวมทั้งเพื่อให้ประชาชนเข้าถึงแหล่งทุนที่มีอยู่ในชุมชนสามารถสร้างอาชีพ สร้างรายได้ให้เพิ่มขึ้น ความละเอียดแจ้งแล้ว นั้น

เพื่อให้การดำเนินงานโครงการส่งเสริมประชาชนที่เป็นสมาชิกกองทุนชุมชนเข้าถึงแหล่งทุนเป็นไปด้วยความเรียบร้อยและบรรลุวัตถุประสงค์ จังหวัดบุรีรัมย์ ขอให้อำเภอมอบหมายพัฒนาการอำเภอดำเนินการ ดังนี้

๑. ศึกษาแนวทางและหลักสูตรการดำเนินงานโครงการส่งเสริมประชาชนที่เป็นสมาชิกกองทุนชุมชนเข้าถึงแหล่งทุน รายละเอียดปรากฏตามสิ่งที่ส่งมาด้วย ๑

๒. ทบทวนคำสั่งแต่งตั้งทีมคู่หูคู่คิด (Move for Fund Team) เป็นทีมปฏิบัติการอำเภออย่างน้อยอำเภอละ ๑ ทีม รายละเอียดปรากฏตามสิ่งที่ส่งมาด้วย ๒ และหากมีการเปลี่ยนรายชื่อทีมคู่หูคู่คิดให้จัดทำแบบแจ้งชื่อ รายละเอียดปรากฏตามสิ่งที่ส่งมาด้วย ๓ ส่งให้จังหวัด ภายในวันที่ ๑๕ ธันวาคม ๒๕๖๖

๓. จัดทำแผนปฏิบัติการส่งเสริมและพัฒนาอาชีพ ส่งให้จังหวัดบุรีรัมย์ ภายในวันที่ ๑๕ ธันวาคม ๒๕๖๖ รายละเอียดปรากฏตามสิ่งที่ส่งมาด้วย ๔

๔. จัดทำแบบสรุปข้อมูลผู้แทนครัวเรือนเป้าหมายในหมู่บ้านโครงการแก้ไขปัญหาความยากจน (กข.คจ.) ที่ได้รับการส่งเสริมและพัฒนาอาชีพ ส่งให้จังหวัดบุรีรัมย์ ภายในวันที่ ๑๕ กรกฎาคม ๒๕๖๗ ทั้งนี้สามารถดาวน์โหลดสิ่งที่ส่งมาด้วย ๑ - ๖ ได้ตาม QR Code ที่ปรากฏท้ายหนังสือฉบับนี้

จึงเรียนมาเพื่อพิจารณาดำเนินการ

ขอแสดงความนับถือ

(นายจำเริญ แหวนเพชร)

รองผู้ว่าราชการจังหวัด ปฏิบัติราชการแทน  
ผู้ว่าราชการจังหวัดบุรีรัมย์

สำนักงานพัฒนาชุมชนจังหวัด  
กลุ่มงานสารสนเทศการพัฒนาชุมชน  
โทร./โทรสาร ๐ ๔๕๖๖ ๖๕๑๒ (มท) ๓๗๑๕๖

ไปรษณีย์อิเล็กทรอนิกส์ saraban\_buriram@cdd.mail.go.th



(สิ่งที่ส่งมาด้วย ๑ - ๕)

2. ส่งเสริมประชาชนที่เป็นสมาชิกกองทุนชุมชนเข้าถึงแหล่งทุน  
วัตถุประสงค์ 1. เพื่อส่งเสริมความรู้ ความเข้าใจในการสร้างทักษะ และพัฒนาอาชีพให้กับประชาชนที่เป็นสมาชิกกองทุนชุมชน

2. เพื่อให้ประชาชนเข้าถึงแหล่งทุนที่มีอยู่ในชุมชนสามารถสร้างอาชีพ สร้างรายได้ให้เพิ่มขึ้น

#### รายละเอียดการดำเนินงานกิจกรรม

##### วิธีการ/ขั้นตอนการดำเนินงาน/เงื่อนไขของกิจกรรม

1. กรมฯ กำหนดแนวทาง/หลักเกณฑ์การดำเนินงาน และกำหนดเป้าหมายหมู่บ้านโครงการแก้ไขปัญหาคความยากจน (กข.คจ.) จำนวนรายจังหวัด จำนวน 2,500 กองทุน

2. จังหวัดและอำเภอคัดเลือกเป้าหมายหมู่บ้านโครงการแก้ไขปัญหาคความยากจน (กข.คจ.) ตามแนวทางที่กรมฯ กำหนด โดยมีเงื่อนไข หมู่บ้านโครงการแก้ไขปัญหาคความยากจน (กข.คจ.) ที่มีผลการประเมินการจัดระดับการพัฒนาอยู่ในระดับ 3 (ข้อมูลรายงานภาวะหนี้สินและฐานะการเงินโครงการแก้ไขปัญหาคความยากจน (กข.คจ.) ประจำปี พ.ศ. 2565)

3. จังหวัดทบทวนคำสั่งแต่งตั้งทีมคู่มือ คู่คิด (Move for Fund Team) เป็นทีมปฏิบัติการระดับอำเภออย่างน้อยอำเภอละ 1 ทีม ๆ ละ 4 คน ประกอบด้วย

3.1 พัฒนาการผู้รับผิดชอบงานทุนชุมชน หรือพัฒนากรผู้ประสานงานตำบล

3.2 ตัวแทนคณะกรรมการ หรือปราชญ์ชุมชนด้านกลุ่มออมทรัพย์เพื่อการผลิต

3.3 ตัวแทนคณะกรรมการหรือปราชญ์ชุมชนด้านโครงการแก้ไขปัญหาคความยากจน (กข.คจ.)

3.4 คณะกรรมการศูนย์จัดการกองทุนชุมชน หรือปราชญ์ชุมชนด้านเศรษฐกิจพอเพียง

มีหน้าที่ 1) ส่งเสริม สนับสนุนการดำเนินงานโครงการแก้ไขปัญหาคความยากจน (กข.คจ.) ให้มีการบริหารจัดการตามหลักธรรมาภิบาล

2) ส่งเสริมให้ประชาชนเข้าถึงแหล่งทุนในชุมชนโดยการกู้ยืมเงินไปประกอบอาชีพ และส่งเสริม อาชีพตามบริบทพื้นที่ในชุมชน

3) ส่งเสริมการออมของประชาชนในหมู่บ้านโครงการแก้ไขปัญหาคความยากจน (กข.คจ.)

4) ส่งเสริมให้ครัวเรือนเป้าหมายมีการลดหนี้ ปลดหนี้จากกองทุนที่กู้ยืม

5) เผื่อระวังปัญหาข้อร้องเรียนอันอาจเกิดขึ้นกับโครงการแก้ไขปัญหาคความยากจน (กข.คจ.)

6) ส่งเสริมการจัดสวัสดิการชุมชนให้กับครัวเรือนเป้าหมายโครงการแก้ไขปัญหาคความยากจน (กข.คจ.)

7) ติดตามและรายงานผลการดำเนินงานให้อำเภอทราบตามกำหนด

4. จังหวัดส่งสำเนาคำสั่งแต่งตั้งทีมคู่มือ คู่คิด (Move for Fund Team) ให้กรมฯ ภายในเดือนธันวาคม 2566

5. อำเภอคัดเลือกผู้แทนครัวเรือนเป้าหมายในหมู่บ้านโครงการแก้ไขปัญหาคความยากจน (กข.คจ.) ตามข้อ 2 ในการส่งเสริมและพัฒนาอาชีพ จำนวน 20 คน/กองทุน

6. อำเภอและทีมคู่มือ คู่คิด (Move for Fund Team) จัดทำทะเบียนรายชื่อเป้าหมายหมู่บ้านโครงการแก้ไขปัญหาคความยากจน (กข.คจ.) ตามข้อ 2

7. อำเภอดำเนินการจัดทำแผนปฏิบัติการการส่งเสริมและพัฒนาอาชีพของผู้แทนครัวเรือนเป้าหมาย

8. จังหวัดรวบรวมทะเบียนรายชื่อเป้าหมายหมู่บ้านโครงการแก้ไขปัญหาคความยากจน (กข.คจ.) และแผนปฏิบัติการฯ โดยรายงานให้กรมฯ ทราบ ภายในเดือนธันวาคม 2566

9. อำเภอและทีมคู่มือ คู่คิด (Move for Fund Team) ดำเนินกิจกรรมจัดเวที วิเคราะห์ข้อมูล และจัดทำแผนการพัฒนากลุ่มอาชีพ จำนวน 2 ครั้ง ๆ ละ 1 วัน (ในไตรมาส 1 (เดือนตุลาคม - ธันวาคม 2566) จำนวน 1,500 กองทุน และไตรมาส 2 (เดือนมกราคม - มีนาคม 2567) จำนวน 1,000 กองทุน) รายละเอียดตามทะเบียนจัดสรรฯ โดยมีประเด็นเนื้อหา ดังนี้

### รายละเอียดการดำเนินงานกิจกรรม

#### วิธีการ/ขั้นตอนการดำเนินงาน/เงื่อนไขของกิจกรรม

##### **ครั้งที่ 1** มีเนื้อหาประกอบด้วย

- 1) สํารวจข้อมูลครัวเรือนเป้าหมายในหมู่บ้านโครงการแก้ไขปัญหาคความยากจน (กข.คจ.) ที่เข้าร่วมกิจกรรมฯ พร้อมจัดทำทะเบียนรายชื่อผู้แทนครัวเรือนเป้าหมายในการส่งเสริมและพัฒนาอาชีพ
- 2) สร้างความรู้ ความเข้าใจแนวทางการดำเนินงานโครงการแก้ไขปัญหาคความยากจน (กข.คจ.)
- 3) ส่งเสริมการให้ความรู้และพัฒนาอาชีพตามบริบทพื้นที่ในชุมชน เช่น ส่งเสริมการปลูกพืชใช้น้ำน้อยเสริมสร้างรายได้ให้กับเกษตรกร
- 4) สนับสนุนให้ครัวเรือนเป้าหมายรวมตัวจัดตั้งกลุ่มอาชีพที่สนองความต้องการตลาด และศักยภาพของครัวเรือนเป้าหมาย

- 5) จัดทำทะเบียนผู้แทนครัวเรือนเป้าหมายที่เป็นกลุ่มอาชีพ

##### **ครั้งที่ 2** มีเนื้อหาประกอบด้วย

- 1) ฝึกอบรมกลุ่มเป้าหมาย
- 2) จัดทำแผนการพัฒนาชุมชน

**ทั้งนี้** 1) การรวมกลุ่มมากกว่า 5 คนขึ้นไป สามารถส่งเสริมและพัฒนาอาชีพได้มากกว่า 1 อาชีพ เช่น รวมกลุ่มเพื่อส่งเสริมและพัฒนาอาชีพได้ 3 อาชีพ กลุ่มที่ 1 จำนวน 5 คน กลุ่มที่ 2 จำนวน 7 คน และกลุ่มที่ 3 จำนวน 8 คน รวมจำนวนทั้งสิ้น 20 คน เป็นต้น

2) การดำเนินกิจกรรมฯ จำนวน 2 ครั้ง สามารถดำเนินการได้โดยไม่ต้องดำเนินกิจกรรมวันที่ต่อเนื่องกัน และสำหรับผู้แทนครัวเรือนเป้าหมายในการส่งเสริมและพัฒนาอาชีพ จำนวน 20 คน ในครั้งที่ 1 และครั้งที่ 2 จะต้องเป็นบุคคลเดียวกันในการเข้าร่วมกิจกรรมทั้ง 2 ครั้ง

10. อำเภอและทีมคูหุ่ คู้คิด (Move for Fund Team) สรุปรายงานผลครัวเรือนเป้าหมายในหมู่บ้านโครงการแก้ไขปัญหาคความยากจน (กข.คจ.) ที่ได้รับการส่งเสริมและพัฒนาอาชีพ

11. จังหวัดทบทวนตรวจสอบผลการดำเนินงาน และสรุปรายงานผลผู้แทนครัวเรือนเป้าหมายในหมู่บ้านโครงการแก้ไขปัญหาคความยากจน (กข.คจ.) ที่ได้รับการส่งเสริมและพัฒนาอาชีพ

12. จังหวัดบันทึกผลการดำเนินงาน ในระบบ Budget and Project Management (BPM) และแนบไฟล์ข้อมูลและรูปภาพ พร้อมรายงานผลให้กรมการพัฒนาชุมชนทราบ

13. จังหวัดรวบรวมแบบสรุข้อมูลผู้แทนครัวเรือนเป้าหมายในหมู่บ้านโครงการแก้ไขปัญหาคความยากจน (กข.คจ.) ที่ได้รับการส่งเสริมและพัฒนาอาชีพ ตามแบบรายงานที่กรมฯ กำหนด ภายในเดือนกรกฎาคม 2567

**กลุ่มเป้าหมาย** ครัวเรือนเป้าหมายในหมู่บ้านโครงการแก้ไขปัญหาคความยากจน (กข.คจ.)

จำนวน 2,500 กองทุน ๆ ละ 20 คน รวม 50,000 คน

**งบประมาณ** จำนวน 32,500,000 บาท (กองทุนละ 13,000 บาท) สำหรับจัดประชุม 2 ครั้ง ประกอบด้วย ค่าวิทยากร ค่าอาหารกลางวัน และค่าอาหารว่างและเครื่องดื่ม รวมจำนวน 8,000 บาท ค่าวัสดุสาธิตอาชีพ รวมจำนวน 5,000 บาท

**หน่วยดำเนินการ** สำนักงานพัฒนาชุมชนอำเภอ

**พื้นที่ดำเนินการ** พื้นที่ตั้งกลุ่มเป้าหมาย

**ระยะเวลาดำเนินการ** ไตรมาส 1 - 2 (เดือนพฤศจิกายน 2566 – มีนาคม 2567)

**ผลที่คาดว่าจะได้รับ** ประชาชนเป้าหมายในหมู่บ้านที่มีกองทุนชุมชนมีแหล่งเงินทุนในการประกอบอาชีพ และมีคุณภาพชีวิตที่ดีขึ้น

รายละเอียดการดำเนินงานกิจกรรม	
<b>ตัวชี้วัดเชิงปริมาณ</b>	1. ประชาชนเข้าถึงแหล่งทุน มีอาชีพ มีรายได้ จำนวน 50,000 คน 2. ร้อยละ 80 ของประชาชนที่เป็นสมาชิกกองทุนชุมชนมีความรู้ ความเข้าใจในการสร้างทักษะและพัฒนาอาชีพของตนเอง
<b>ตัวชี้วัดเชิงคุณภาพ</b>	ประชาชนเข้าถึงแหล่งทุนที่มีอยู่ในชุมชนสามารถสร้างอาชีพ สร้างรายได้ให้เพิ่มขึ้นได้ ประชาชนเข้าถึงแหล่งทุน มีอาชีพ มีรายได้ จำนวน 50,000 คน
<b>หน่วยงานที่รับผิดชอบ</b>	สำนักพัฒนาทุนและองค์การการเงินชุมชน
<b>เจ้าหน้าที่ผู้รับผิดชอบ</b>	1. นางสาวนิชดา สร้อยมณี ตำแหน่ง ผู้อำนวยการกลุ่มงานส่งเสริมและพัฒนาทุนชุมชน โทรศัพท์ 0 2141 6098 2. นางสาวกนกพรรณ กลีบขจร ตำแหน่ง นักวิชาการพัฒนาชุมชนชำนาญการ โทรศัพท์ 0 2141 6134 3. นางสาวกรรมภัทรีย์ สุริยะศรี ตำแหน่ง นักวิชาการพัฒนาชุมชนชำนาญการ โทรศัพท์ 0 2141 6056

กิจกรรมหลักที่ 2 : ส่งเสริมและพัฒนาอาชีพ

กิจกรรมย่อยที่ 1 : ส่งเสริมและพัฒนาอาชีพของประชาชน

1. ส่งเสริมการจัดความยากจนและพัฒนาอาชีพ

1.1 พัฒนากลไกการขับเคลื่อนการจัดความยากจน

1.1.1 ประชุมเชิงปฏิบัติการส่งเสริมการบูรณาการกลไกการขับเคลื่อนการจัดความยากจน

**วัตถุประสงค์** 1. เพื่อบูรณาการกลไกการขับเคลื่อนการจัดความยากจนและพัฒนาคนทุกช่วงวัยอย่างยั่งยืนตามหลักปรัชญาของเศรษฐกิจพอเพียงในทุกระดับ

2. เพื่อให้เกิดแผนการปฏิบัติงานในขับเคลื่อนการจัดความยากจนและพัฒนาคนทุกช่วงวัยอย่างยั่งยืนตามหลักปรัชญาของเศรษฐกิจพอเพียง เป็นไปในทิศทางเดียวกัน

รายละเอียดการดำเนินงานกิจกรรม
<b>วิธีการ/ขั้นตอนการดำเนินงาน/เงื่อนไขของกิจกรรม</b>
จังหวัด ดำเนินกิจกรรมจัดประชุมเชิงปฏิบัติการส่งเสริมการบูรณาการกลไกขับเคลื่อนการจัดความยากจน ตามขั้นตอน ดังนี้
<b>ขั้นเตรียมการ/ดำเนินการ</b>
1. ประสานคณะกรรมการ ศจพ.จ. เพื่อเข้าร่วมประชุมเชิงปฏิบัติการส่งเสริมการบูรณาการกลไกขับเคลื่อนการจัดความยากจนและพัฒนาคนทุกช่วงวัยอย่างยั่งยืนตามหลักปรัชญาของเศรษฐกิจพอเพียง จำนวน 1 ครั้ง
2. วางแผนการจัดประชุมเชิงปฏิบัติการส่งเสริมการบูรณาการกลไกขับเคลื่อนการจัดความยากจนและพัฒนาคนทุกช่วงวัยอย่างยั่งยืนตามหลักปรัชญาของเศรษฐกิจพอเพียง
3. ดำเนินการประชุมฯ ดังนี้
3.1 ทบทวนกลไกการขับเคลื่อนงานจัดความยากจนฯ ในทุกระดับ
3.2 ทบทวนแผนการดำเนินงานการขับเคลื่อนงานจัดความยากจนที่ผ่านมา และออกแบบการดำเนินงาน และแผนการปฏิบัติงานในการขับเคลื่อนงานฯ ในระดับจังหวัด

ตารางกำหนดการ

โครงการส่งเสริมประชาชนที่เป็นสมาชิกกองทุนชุมชนเข้าถึงแหล่งทุน  
ณ สถานที่ราชการ/เอกชน ในพื้นที่หมู่บ้านโครงการแก้ไขปัญหาความยากจน (กข.คจ.)  
จำนวน ๒ ครั้ง ๆ ละ ๑ วัน ไตรมาส ๑ - ๒ เดือนพฤศจิกายน ๒๕๖๖ - มีนาคม ๒๕๖๗

ตารางการดำเนินกิจกรรมครั้งที่ ๑				
ครั้งที่/เวลา	๐๙.๐๐ - ๑๐.๐๐ น.	๑๐.๐๐ - ๑๒.๐๐ น.	๑๓.๐๐ - ๑๕.๐๐ น.	๑๕.๐๐ - ๑๖.๓๐ น.
ครั้งที่ ๑	สำรวจข้อมูลและ จัดทำทะเบียนรายชื่อ ผู้แทนครัวเรือน เป้าหมายที่เข้าร่วม โครงการฯ	ทบทวนแนวทางการดำเนินงาน โครงการแก้ไขปัญหาความยากจน (กข.คจ.)	ส่งเสริมการให้ความรู้และพัฒนาอาชีพ ตามบริบทพื้นที่ในชุมชน	จัดตั้งกลุ่มอาชีพและทำทะเบียน ผู้แทนครัวเรือนเป้าหมายที่เป็น กลุ่มอาชีพ
	วิทยากรภาครัฐ	บรรยาย วิทยากรภาครัฐ	บรรยาย วิทยากรภาครัฐ	วิทยากรภาครัฐ

ตารางการดำเนินกิจกรรมครั้งที่ ๒			
ครั้งที่/เวลา	๐๙.๐๐ - ๑๒.๐๐ น.	๑๓.๐๐ - ๑๕.๐๐ น.	๑๕.๐๐ - ๑๖.๓๐ น.
ครั้งที่ ๒	ฝึกอาชีพผู้แทนครัวเรือนเป้าหมายที่เป็นกลุ่มอาชีพ	ฝึกอาชีพผู้แทนครัวเรือนเป้าหมายที่เป็น กลุ่มอาชีพ	จัดทำแผนการพัฒนา กลุ่มอาชีพ
	วิทยากรภาครัฐ	วิทยากรภาครัฐ	วิทยากรภาครัฐ

หมายเหตุ

- การดำเนินกิจกรรมฯ จำนวน ๒ วัน สามารถดำเนินการได้โดยไม่ต้องดำเนินกิจกรรมวันที่ต่อเนื่องกัน และสำหรับผู้แทนครัวเรือนเป้าหมายในการส่งเสริมและพัฒนาอาชีพ จำนวน ๒๐ คน ในครั้งที่ ๑ และครั้งที่ ๒ จะต้องเป็นบุคคลเดียวกันเข้าร่วมทั้ง ๒ ครั้ง
- ตารางการจัดโครงการฯ สามารถปรับเปลี่ยนได้ตามความเหมาะสม
- รับประทานอาหารกลางวัน เวลา ๑๒.๐๐ - ๑๓.๐๐ น. และพักรับประทานอาหารว่าง เข้า เวลา ๑๐.๓๐ น. บ่าย เวลา ๑๔.๓๐ น.



Change  
for Good

# โครงการแก้ไขปัญหาคความยากจน (กข.คจ.)

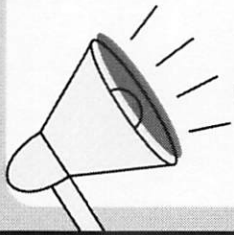

สำนักพัฒนาทุนและองค์การการเงินชุมชน  
กรมการพัฒนาชุมชน กระทรวงมหาดไทย



## ความเป็นมา



○มติ ครม. เมื่อวันที่ 17 ส.ค. 2536 และ วันที่ 17 มิ.ย. 2540 เห็นชอบ  
ให้กระทรวงมหาดไทยดำเนินโครงการ กข.คจ. 2 ระยะ

ระยะที่ 1 ระหว่างปี พ.ศ. 2536 – 2540 จำนวน 11,608 หมู่บ้าน

ระยะที่ 2 ระหว่างปี พ.ศ. 2540 – 2544 จำนวน 17,626 หมู่บ้าน

งบประมาณหมู่บ้านละ 280,000 บาท รวม 29,234 หมู่บ้าน = 8,185,520,000 บาท

○กรมการพัฒนาชุมชนรับผิดชอบโครงการฯ เพื่อจัดปัญหาความยากจน  
โดยสร้างกระบวนการเรียนรู้ และยึดหลักการมีส่วนร่วมของประชาชน



# หลักการ

- 1 การมีส่วนร่วมขององค์กรประชาชน และประชาชนในหมู่บ้าน เป้าหมายในการร่วมคิด ร่วมตัดสินใจ ร่วมปฏิบัติ ร่วมรับผิดชอบ และร่วมรับผลประโยชน์
- 2 คณะกรรมการ กข.คจ. หมู่บ้าน เป็นผู้บริหารจัดการเงินทุน เจ้าหน้าที่พัฒนาชุมชนเป็นผู้ส่งเสริม สนับสนุน ติดตาม ตรวจสอบ และกำกับดูแลการดำเนินงานโครงการ กข.คจ. ให้มีประสิทธิภาพ
- 3 การใช้ข้อมูลครัวเรือนเป้าหมาย จากผลการจัดเก็บข้อมูล จปฐ. และตรวจสอบขององค์กรประชาชนในหมู่บ้าน
- 4 สนับสนุนเงินทุนเพื่อประกอบอาชีพแก่ครัวเรือนเป้าหมาย หมู่บ้านละ 280,000 บาท

# วัตถุประสงค์

- 01 เพื่อให้ครัวเรือนเป้าหมายยืมเงินไปลงทุนประกอบอาชีพ หรือขยายกิจการอาชีพของตน
- 02 เพื่อแก้ไขปัญหาความยากจนของครัวเรือนเป้าหมาย ให้มีอาชีพ และมีรายได้เพิ่มขึ้นเกินกว่ารายได้ตามเกณฑ์ จปฐ.
- 03 เพื่อยกระดับคุณภาพชีวิตของประชาชนในหมู่บ้านให้เกิดความร่มเย็นเป็นสุข



## ข้อมูลโครงการแก้ไขปัญหาคความยากจน (กข.คจ.) ปี พ.ศ. 2566



**จำนวนหมู่บ้าน 29,226 หมู่บ้าน**

ระดับ 3 : ผลงานดี	ระดับ 2 : ปานกลาง	ระดับ 1 : ปรับปรุง
16,025 หมู่บ้าน	10,252 หมู่บ้าน	2,949 หมู่บ้าน

**จำนวนเงินทุน 8,971,605,665.82 บาท**

**จำนวนเงินที่ครัวเรือนเป้าหมายยืม 7,734,579,276 บาท**

**จำนวนเงินทุนที่ฝากธนาคาร 965,392,922.82 บาท**

**จำนวนครัวเรือนที่ได้รับเงินยืม 1,061,627 ครัวเรือน**

### อาชีพที่ครัวเรือนยืมเงิน

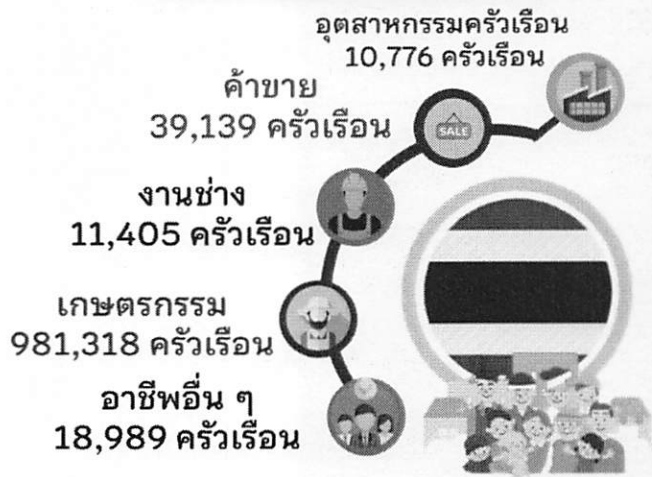

## กลไกการขับเคลื่อนโครงการแก้ไขปัญหาความยากจน (กข.คจ.)



### คณะกรรมการอำนวยการ กข.คจ. จังหวัด

จำนวนไม่เกิน 11 คน  
(รองผู้ว่าราชการจังหวัดเป็นประธาน  
พัฒนาการจังหวัดเป็นเลขานุการ)  
ผู้ว่าฯ ลงนาม/แต่งตั้ง

### คณะกรรมการ กข.คจ. หมู่บ้าน

จำนวนไม่เกิน 7 - 9 คน  
(ประธาน กม./ผู้แทน กม./ผู้แทนสมาชิก อบต./  
อช./ผู้แทนกลุ่มออมทรัพย์/ผู้แทน กพสม./  
ผู้แทนองค์กรชุมชนหรือผู้ทรงคุณวุฒิ)  
นายอำเภอ ลงนามแต่งตั้ง

### คณะกรรมการอำนวยการ กข.คจ. อำเภอ

จำนวนไม่เกิน 9 คน (นายอำเภอเป็นประธาน  
พัฒนาการอำเภอเป็นเลขานุการ)  
นายอำเภอ ลงนาม/แต่งตั้ง

### คณะกรรมการอำนวยการ กข.คจ. ตำบล

จำนวนไม่เกิน 7 คน (ปลัดอำเภอเป็นประธาน  
พัฒนาการเป็นเลขานุการ)  
นายอำเภอ ลงนาม/แต่งตั้ง

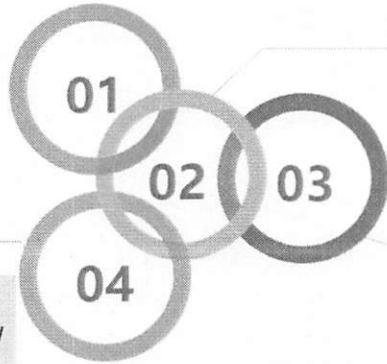

## อำนาจหน้าที่ คณะกรรมการอำนวยการ กข.คจ. (จังหวัด อำเภอ ตำบล)

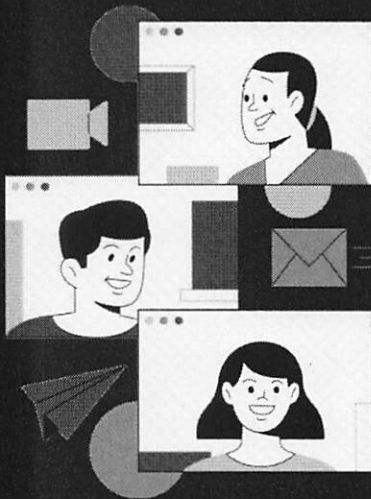

1. ส่งเสริมความเข้มแข็งของ  
เครือข่ายหมู่บ้าน กข.คจ.
2. สนับสนุนและประสานงาน
3. กำกับดูแล ติดตาม ประเมินผล  
และรายงานผลการดำเนินงาน
4. ปฏิบัติหน้าที่อื่นตามที่ได้รับ  
มอบหมาย





## โครงสร้างคณะกรรมการ กข.คจ.หมู่บ้าน



### อำนาจหน้าที่

1. บริหารจัดการเงินโครงการ กข.คจ.
2. พิจารณาอนุมัติโครงการ และเงินยืมแก่ครัวเรือน เป้าหมายตามโครงการ กข.คจ.
3. ติดตาม ส่งเสริม สนับสนุน การประกอบอาชีพของ ครัวเรือนเป้าหมาย
4. จัดทำระบบข้อมูล จัดทำเอกสาร บัญชี ทะเบียน ตามโครงการ กข.คจ.
5. รายงานผลการดำเนินงานตามโครงการ กข.คจ.
6. แก้ไขปัญหาที่เกิดขึ้นจากการดำเนินงานโครงการ กข.คจ.

## ••• การแต่งตั้งคณะกรรมการ กข.คจ. หมู่บ้าน



1

จัดประชุมเพื่อคัดเลือกคณะกรรมการ กข.คจ. หมู่บ้าน โดยพิจารณา คัดเลือกกำหนดตัวบุคคลและองค์ประกอบตามระเบียบฯ พ.ศ. 2553 ข้อ 9 และ 10

2

ให้ผู้ที่ได้รับคัดเลือกเป็นคณะกรรมการ กข.คจ. หมู่บ้าน เลือกกันเองเพื่อทำหน้าที่ประธาน รองประธาน เลขานุการ ผู้ช่วยเลขานุการ และกรรมการอื่น ตามความเหมาะสม และแจ้งรายชื่อคณะกรรมการ กข.คจ. หมู่บ้าน ให้อำเภอทราบ

3

พัฒนากรจัดทำร่างคำสั่งแต่งตั้งคณะกรรมการฯ โดยกำหนดวาระการดำรงตำแหน่งและอำนาจหน้าที่ตามระเบียบฯ พ.ศ. 2553 ข้อ 9 และ 10 โดยเสนอ นายอำเภอลงนามแต่งตั้งเป็นรายหมู่บ้านให้ครบทุกหมู่บ้าน

4

อำเภอมอบคำสั่งฯ ให้คณะกรรมการ กข.คจ. หมู่บ้านติดประกาศบนแผ่นป้ายถาวรหรือในที่เปิดเผยของชุมชนจำนวน 1 ชุด และเก็บรักษาไว้ที่สำนักงานพัฒนาชุมชนอำเภอ จำนวน 1 ชุด

5

พัฒนากร กำกับ ดูแลการมอบหมายงานระหว่างคณะกรรมการ กข.คจ. หมู่บ้าน ชุดเดิมกับชุดใหม่ ให้มีการบริหารจัดการโครงการ กข.คจ. ให้ครบถ้วนถูกต้อง และมีหลักฐานการมอบหมายงานด้วย

6

กรณีคณะกรรมการ กข.คจ. หมู่บ้าน ลดลงเหลือจำนวนน้อยกว่า 2 ใน 3 เนื่องจากเหตุต่างๆ ให้ เสนอ แต่งตั้งเพิ่มเติมให้ครบถ้วนตามองค์ประกอบที่กำหนด

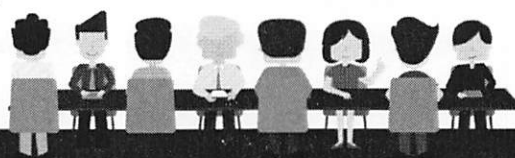



## แนวทางการคัดเลือกและจัดทำบัญชีทะเบียนครัวเรือนเป้าหมาย

**1** คัดเลือกครัวเรือนยากจนที่มีรายได้เฉลี่ยต่ำกว่าเกณฑ์ (จปฐ.) โดยจัดทำบัญชีทะเบียนครัวเรือนเป้าหมายเรียงลำดับไว้ และให้เป็นครัวเรือนเป้าหมายผู้มีสิทธิยืมเงินทุน

**2** ปรับปรุงบัญชีทะเบียนครัวเรือนเป้าหมายให้เป็นปัจจุบันทุกปี โดยยึดครัวเรือนเป้าหมายเดิมเป็นหลัก และให้นำรายชื่อครัวเรือนเป้าหมายที่เกิดขึ้นใหม่ต่อท้ายในบัญชีทะเบียนครัวเรือนเป้าหมายเดิม

**3** ครัวเรือนเป้าหมาย ในหมู่บ้าน กข.คจ. มีรายได้เฉลี่ยผ่านเกณฑ์ (จปฐ.) ครบทุกครัวเรือน แต่ยังไม่บรรลุวัตถุประสงค์ด้านการพัฒนาคุณภาพชีวิต ให้คณะกรรมการฯ บริหารเงินทุนโครงการ กข.คจ. โดยให้ครัวเรือนเป้าหมายใช้เป็นเงินทุนในการประกอบอาชีพ เพื่อพัฒนาคุณภาพชีวิตครัวเรือนเป้าหมายให้บรรลุวัตถุประสงค์

## เงินทุนตามโครงการแก้ไขปัญหาคความยากจน ประกอบด้วย

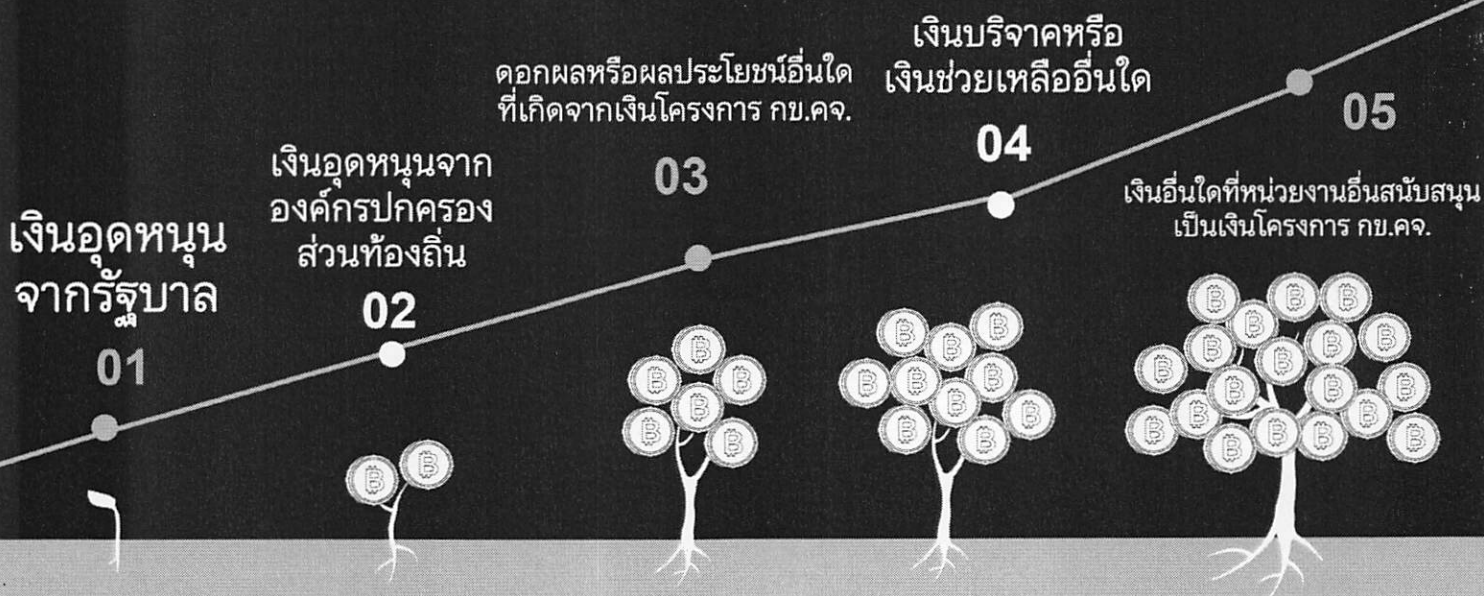

## การเปิดบัญชีโครงการ กข.คจ.

คณะกรรมการ กข.คจ. หมู่บ้าน  
เปิดบัญชีเงินฝากธนาคาร ชื่อบัญชี  
“เงินทุน กข.คจ. บ้าน.....  
หมู่ที่..... ตำบล.....”

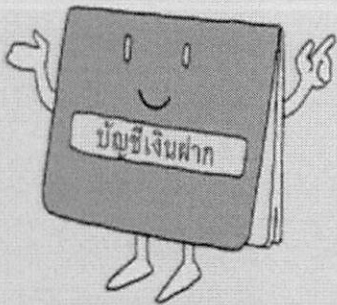

## การเบิกเงินโครงการ กข.คจ.

ประธานคณะกรรมการฯ ร่วมกับ  
กรรมการที่ได้รับเลือก จำนวน 2 คน  
เป็นผู้มีอำนาจเบิกเงินจากบัญชีเงินฝาก  
โดยลงลายมือชื่อร่วมกัน  
ไม่น้อยกว่า 2 ใน 3 คน  
และประธานกรรมการฯ จะต้องลง  
ลายมือชื่อในการเบิกเงินทุกครั้ง



## การบริหารเงินโครงการแก้ไขปัญหาค่าความยากจน

คร.เป้าหมายเสนอโครงการและคำขอยืมเงิน  
กับคณะกรรมการฯ อาชีพที่สามารถยืมเงินได้  
เช่น อุตสาหกรรมในครัวเรือน ค้าขาย  
งานช่าง เกษตรกรรม และอาชีพอื่น ๆ

หมายเหตุ : ระเบียบฯ ข้อ 16

เลขานการคณะกรรมการ กข.คจ. หมู่บ้าน  
แจ้งหัวหน้าครัวเรือนเป้าหมายมาทำสัญญาขอยืมเงิน  
ภายใน 3 วัน นับแต่วันที่ได้รับการอนุมัติ แล้วรายงานผลให้อำเภอทราบ

หมายเหตุ : ระเบียบฯ ข้อ 18

1

2

3

4

5

คณะกรรมการ กข.คจ. หมู่บ้าน คัดเลือก/ทำทะเบียน  
ครัวเรือนเป้าหมาย ตามหลักเกณฑ์ดังนี้  
- ครัวเรือนที่มีรายได้ต่ำกว่าเกณฑ์ จปฐ.  
- ครัวเรือนที่ยังไม่บรรลุวัตถุประสงค์ด้านการพัฒนาคุณภาพชีวิต

คณะกรรมการฯ พิจารณาความเป็นไปได้ของโครงการ  
และพิจารณาอนุมัติเงินยืมให้คร.เป้าหมาย โดยพิจารณา  
จากการส่งใช้เงินยืม ประเภทอาชีพตามความเหมาะสม  
และเป็นไปได้ รวมถึงระยะเวลาที่จะก่อให้เกิดรายได้ โดย  
ต้องได้รับความเห็นชอบจากพัฒนากรผู้รับผิดชอบตำบล

หมายเหตุ : ระเบียบฯ ข้อ 17

ประธานคณะกรรมการฯ หรือกรรมการที่คณะกรรมการ  
มอบหมาย ลงนามในสัญญากับหัวหน้า คร.เป้าหมาย  
จำนวน 3 ชุด

หมายเหตุ : ระเบียบฯ ข้อ 19



## การบริหารเงินโครงการแก้ไขปัญหาความยากจน

คณะกรรมการฯ โอนเงินเข้าบัญชีเงินฝาก  
ของ คร.เป้าหมาย ที่ได้รับอนุมัติให้ยืม  
และออกไปรับเงินยืมของคร. เป้าหมาย

หมายเหตุ : ระเบียบฯ ข้อ 20

6

7

คร.เป้าหมาย  
ที่ได้รับอนุมัติเงินยืม  
เบิก/ถอนเงินไปประกอบอาชีพ  
ตามโครงการที่ได้เสนอไว้

คณะกรรมการฯ ร่วมกับพัฒนากร ติดตาม  
สนับสนุนการประกอบอาชีพของคร.เป้าหมาย  
ภายหลังจากที่ได้รับเงินยืมไปแล้ว

หมายเหตุ : ระเบียบฯ ข้อ 21

8

9

คร.เป้าหมายส่งใช้เงินยืมตามกำหนดสัญญา  
(ไม่เกิน 3 ปี) คณะกรรมการฯ ออกใบรับคืน  
เงินยืมให้ คร.เป้าหมาย และนำเงินยืมฝาก  
เข้าบัญชีฯ ภายใน 3 วันทำการ

หมายเหตุ : ระเบียบฯ ข้อ 21



### การขอผ่อนผัน การส่งใช้คืน เงินยืม

“ครัวเรือนเป้าหมาย  
สามารถยื่นคำร้อง  
และเหตุผลความจำเป็น  
ขอผ่อนผันการส่งใช้คืนเงินยืม  
กับคณะกรรมการฯ เนื่องจาก  
เหตุสุดวิสัย ภัยพิบัติ ภัยธรรมชาติ  
ที่ทำให้อาชีพที่ยืมเงินไปดำเนินการ  
ได้รับความเสียหาย หรือไม่ได้ผล  
เท่าที่ควร”

## ••• การรายงานผลการดำเนินงานและจัดทำทะเบียน/เอกสาร

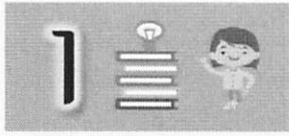

คณะกรรมการฯ แจ้างผลการพิจารณาอนุมัติโครงการ และอนุมัติเงินยืมแก่ คร.เป้าหมาย ให้อำเภอทราบทุกครั้ง เมื่อมีการพิจารณาอนุมัติโครงการและอนุมัติเงินยืม

จัดทำเอกสารบัญชี ประกอบด้วย

- สมุดบัญชีทะเบียนครัวเรือนเป้าหมาย (เล่มสีม่วง)
- บัญชีคุมเงินฝากธนาคารโครงการ กข.คจ. (เล่มสีเขียว)
- บัญชีคุมลูกหนี้ โครงการ กข.คจ. (เล่มสีเหลือง)

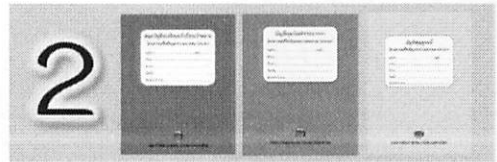

เมื่อมีการรับเงินยืม - ส่งใช้คืนเงินยืมของครัวเรือนเป้าหมาย ให้มีหลักฐานการรับเงินยืม การส่งใช้คืนเงินยืม พร้อมจัดทำบัญชีและลงทะเบียนรายการข้อมูลให้ถูกต้องเป็นปัจจุบัน

## การรายงานผลการดำเนินงานโครงการแก้ไขปัญหาคความยากจน (กข.คจ.)



1 ให้พัฒนากรประเมิน คักยภาพโครงการ (กข.คจ.) ตามหลักธรรมาภิบาล (จำนวน 18 ตัวชี้วัด) เพื่อจัดระดับการพัฒนา หมู่บ้าน กข.คจ. ปีละ 1 ครั้ง

2 ให้พัฒนากรรายงาน ภาวะหนี้สินและฐานะการเงิน โครงการ กข.คจ. โดยรายงานจังหวัด ปีละ 2 ครั้ง และให้จังหวัดรายงานกรมฯ ปีละ 1 ครั้ง





## •• การคืนเงินทุนโครงการแก้ไขปัญหาความยากจน

กรณีหมู่บ้านเป้าหมายตามโครงการ กข.คจ.  
ดำเนินการบรรลุวัตถุประสงค์ของโครงการ กข.คจ.แล้ว  
ให้ส่งเงินโครงการ กข.คจ. ไปรวมเป็นเงิน  
โครงการ กข.คจ.อำเภอ  
โดยให้คณะกรรมการอำนวยการ กข.คจ. อำเภอ  
เปิดบัญชีเงินฝากธนาคาร  
“เงินทุน กข.คจ. อำเภอ.....”



## การดำเนินงานเรื่องร้องเรียนโครงการ กข.คจ.



### พัฒนาการ

1. เมื่อมีเหตุการณ์หรือสถานการณ์ปัญหาการร้องเรียนให้รายงานพัฒนาการอำเภอทราบเบื้องต้นโดยเร็วภายใน 1 วัน
2. เมื่อได้รับทราบข้อเท็จจริงของปัญหาที่เกิดขึ้นกับโครงการ กข.คจ. ให้พัฒนาการตรวจสอบข้อมูลโครงการ กข.คจ. โดยตรวจสอบจำนวนเงินทุนโครงการ กข.คจ. จำนวนเงินที่ครัวเรือนเป้าหมายยื่นจำนวนเงินที่ฝากธนาคาร และจำนวนเงินที่มีปัญหา/เสียหาย
3. พัฒนาการลงพื้นที่ติดตาม ตรวจสอบปัญหาที่เกิดขึ้น และรายงานผลการดำเนินงานให้พัฒนาการอำเภอทราบทันที

### พัฒนาการอำเภอ

1. กรณีมีเรื่องร้องเรียนโครงการแก้ไขปัญหาความยากจน (กข.คจ.) ให้พัฒนาการอำเภอร่วมกับพัฒนาการตรวจสอบข้อมูลโครงการแก้ไขปัญหาความยากจน (กข.คจ.) จากคณะกรรมการ กข.คจ. หมู่บ้าน ครัวเรือนเป้าหมาย และรายงานผู้บังคับบัญชาทราบ
2. พัฒนาการอำเภอบันทึกเสนอนายอำเภอออกคำสั่งแต่งตั้งคณะกรรมการตรวจสอบข้อเท็จจริง เพื่อสอบสวนหาข้อเท็จจริงเกี่ยวกับการบริหารจัดการของคณะกรรมการ กข.คจ. หมู่บ้าน หรือสอบข้อเท็จจริงของครัวเรือนเป้าหมาย รวมทั้งการตรวจสอบเอกสารหลักฐานทางการเงินต่าง ๆ แล้วรายงานผลการตรวจสอบข้อเท็จจริงให้ผู้บังคับบัญชาทราบตามลำดับชั้นอย่างต่อเนื่องจนกว่าเรื่องจะถึงที่สุด

### พัฒนาการจังหวัด

1. กรณีมีเรื่องร้องเรียนโครงการแก้ไขปัญหาความยากจน (กข.คจ.) ให้พัฒนาการจังหวัดรายงานข้อมูลเบื้องต้นให้กรมการพัฒนาชุมชน ทราบทันที
2. หากเรื่องร้องเรียนมีปัญหาความซับซ้อน หรือมีเจ้าหน้าที่พัฒนาชุมชน เข้าไปเกี่ยวข้อง หรือถูกกล่าวหา ให้พัฒนาการจังหวัดบันทึกเสนอผู้ว่าราชการจังหวัด เพื่อแต่งตั้งคณะกรรมการตรวจสอบข้อเท็จจริงเพื่อตรวจสอบหาข้อเท็จจริงเกี่ยวกับข้อร้องเรียนดังกล่าว
3. ถ้าปัญหาเรื่องร้องเรียนสามารถแก้ไขได้ ควรให้คำแนะนำ/หาแนวทางในการแก้ไขปัญหา พร้อมวิธีการป้องกันปัญหาที่จะเกิดขึ้น หรือหากปัญหาที่เกิดขึ้นมีมูลความผิดที่ไมอาจแก้ไขได้ให้ดำเนินคดีความตามกฎหมาย โดยให้พัฒนาการจังหวัดที่ได้รับมอบอำนาจจากผู้ว่าราชการจังหวัดดำเนินการร้องทุกข์กล่าวโทษกับผู้กระทำความผิดตลอดถึงดำเนินการในชั้นศาล จนกว่าคดีถึงที่สุด
4. รายงานผลทางคดีความให้กรมการพัฒนาชุมชนทราบอย่างต่อเนื่องจนกว่าเรื่องจะยุติ

## ●●● กรณีครัวเรือนเป้าหมายไม่ส่งคืนเงินยืมตามระยะเวลาที่กำหนดไว้ในสัญญา

1. เจ้าหน้าที่พัฒนาชุมชนอำเภอร่วมกับคณะกรรมการ กข.คจ. หมู่บ้าน จัดประชุมครัวเรือนเป้าหมายที่ผิดนัดชำระคืนเงินยืม เพื่อสอบถาม/ปัญหาอุปสรรค และแนวทางในการแก้ไขปัญหา
2. ให้ครัวเรือนเป้าหมายที่ผิดนัดชำระคืนเงินยืมผ่อนผันระยะเวลาการส่งคืนเงินยืมต่อคณะกรรมการ กข.คจ. หมู่บ้าน และให้พิจารณาเป็นรายกรณี
3. เมื่อคณะกรรมการ กข.คจ. หมู่บ้าน ได้อนุมัติให้ผ่อนผันการชำระคืนเงินยืมแล้ว และภายหลังครบกำหนดระยะเวลาในการผ่อนผันส่งคืนเงินยืม ครัวเรือนเป้าหมายยังผิดนัดการชำระคืนเงินยืมอีก ให้คณะกรรมการ กข.คจ. หมู่บ้าน ทวงถามไปยังครัวเรือนเป้าหมายที่ไม่คืนเงินยืมให้นำเงินยืมมาคืนภายในระยะเวลา 30 วัน หากเพิกเฉยไม่ยอมชำระคืนเงินยืมให้คณะกรรมการ กข.คจ. หมู่บ้าน ทำหนังสือรายงานอำเภอ เพื่อให้ดำเนินคดีฟ้องเรียกเงินคืนจากครัวเรือนเป้าหมายที่ไม่คืนเงินยืม
4. ให้เจ้าหน้าที่พัฒนาชุมชนจังหวัดประสานอัยการจังหวัด เพื่อดำเนินการฟ้องคดี โดยทำหนังสือนำส่งลงนามโดยผู้ว่าราชการจังหวัดผู้รับมอบอำนาจจากอธิบดีกรมการพัฒนารัฐบาล ตามคำสั่งที่ 337/2563 ลงวันที่ 13 มีนาคม พ.ศ. 2563 หรือพัฒนาการจังหวัดที่ได้รับมอบอำนาจจากผู้ว่าราชการจังหวัดถึงอัยการจังหวัด
5. เมื่ออัยการจังหวัดได้รับมอบหนังสือแล้ว สำนักงานอัยการจะมีหนังสือแจ้งเรื่องค่าใช้จ่ายทั้งหมดที่ต้องใช้ดำเนินการดำเนินคดีในชั้นศาล
6. เจ้าหน้าที่พัฒนาชุมชนจังหวัดติดตามความก้าวหน้าในการดำเนินคดีกรณีดังกล่าวอย่างต่อเนื่อง สม่ำเสมอ และจัดทำบันทึกรายงานผลการดำเนินงานแก้ไขปัญหาเงินทุนโครงการแก้ไขปัญหาความยากจน (กข.คจ.) ให้กรมการพัฒนารัฐบาลทราบจนกว่าเรื่องดังกล่าวจะยุติ



## ●●● กรณีคณะกรรมการ กข.คจ. หมู่บ้าน ไม่นำเงินฝากเข้าบัญชีโครงการ กข.คจ. แต่เบียดบังเงินนั้นเป็นของตนเอง หรือเป็นของผู้อื่นโดยทุจริต

1. เมื่อมีเหตุการณ์ร้องเรียน หรือทราบเหตุแห่งความผิดให้พัฒนาการอำเภอทำบันทึกเสนอนายอำเภอ เพื่อแต่งตั้งคณะกรรมการตรวจสอบข้อเท็จจริง
2. เมื่อคณะกรรมการตรวจสอบข้อเท็จจริงแล้วพบว่าคณะกรรมการ กข.คจ. หมู่บ้าน กระทำความผิดไม่นำเงินฝากเข้าบัญชีโครงการ กข.คจ. แต่กลับเบียดบังเงินนั้นเป็นของตนเองหรือเป็นของผู้อื่น ให้เจ้าหน้าที่พัฒนาชุมชนอำเภอเสนอเรื่องรายงานผลการตรวจสอบข้อเท็จจริงต่อนายอำเภอ เพื่อรายงานต่อผู้ว่าราชการจังหวัดถึงความเสียหายที่เกิดขึ้นกับเงินโครงการแก้ไขปัญหาความยากจน (กข.คจ.)
3. อธิบดีกรมการพัฒนารัฐบาลมอบอำนาจให้ผู้ว่าราชการจังหวัด ตามคำสั่งที่ 337/2563 ลงวันที่ 13 มีนาคม พ.ศ. 2563 หรือผู้ว่าราชการจังหวัดมอบอำนาจต่อให้พัฒนาการจังหวัด ดำเนินการร้องทุกข์กล่าวโทษต่อพนักงานสอบสวน เพื่อให้ดำเนินคดีกับคณะกรรมการ กข.คจ. หมู่บ้านผู้กระทำความผิด โดยพัฒนาการจังหวัดไม่สามารถมอบอำนาจให้บุคคลใดดำเนินการร้องทุกข์กล่าวโทษต่อพนักงานสอบสวน ในกรณีดังกล่าวได้
4. เจ้าหน้าที่พัฒนาชุมชนจังหวัดติดตามความก้าวหน้าในการดำเนินคดีกรณีดังกล่าวเป็นระยะจนกว่าศาลจะมีคำพิพากษา และจัดทำบันทึกรายงานผลความเสียหายที่เกิดขึ้นกับเงินโครงการแก้ไขปัญหาความยากจน (กข.คจ.) และการดำเนินการร้องทุกข์กล่าวโทษ พร้อมการดำเนินคดีในกรณีดังกล่าวให้กรมการพัฒนารัฐบาลทราบจนกว่าเรื่องดังกล่าวจะยุติ

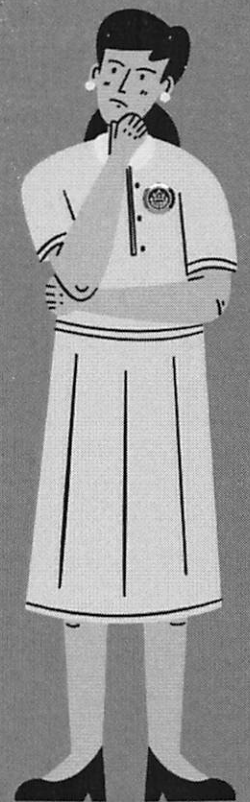

● ● ● **กรณีคณะกรรมการ กข.คจ. หมู่บ้าน เป็นผู้กระทำความผิดได้ เสียชีวิตระหว่างคุมขังในระหว่างรอการพิพากษา**

1. คณะกรรมการ กข.คจ. หมู่บ้าน ได้กระทำความผิด โดยการปลอมแปลง เอกสารลงลายมือชื่อของครีวเรือนเป้าหมายที่ยืมเงินโครงการ กข.คจ. และนำเงินไปใช้ส่วนตัว โดยถูกฟ้องร้องดำเนินทางคดี และเสียชีวิตระหว่างคุมขังเพื่อรอการพิพากษา ทำให้สิทธินำคดีอาญามาฟ้องผู้กระทำความผิดได้ระงับไปแล้วด้วยเหตุแห่งความตาย
2. ผู้ว่าราชการจังหวัด ผู้รับมอบอำนาจจากอธิบดีกรมการพัฒนาชุมชน ตามคำสั่งที่ 337/2563 ลงวันที่ 13 มีนาคม พ.ศ. 2563 หรือผู้ว่าราชการจังหวัดมอบอำนาจให้พัฒนาการจังหวัด ต้องใช้สิทธิเรียกร้อง โดยดำเนินการประสานพนักงานอัยการจังหวัดเพื่อฟ้องคดีแพ่งเรียกค่าสินไหมทดแทนกับทายาทของผู้ตายที่เป็นผู้มีสิทธิได้รับมรดก โดยบังคับเอาจากกองมรดกภายในกำหนดอายุความ 1 ปี นับแต่ได้รู้ถึงความตายของผู้กระทำความผิด
3. ถ้าไม่ดำเนินการดังกล่าว คดีเป็นอันขาดอายุความไม่สามารถบังคับตามสิทธิเรียกร้องได้



● ● ● **กรณีคณะกรรมการ กข.คจ. หมู่บ้าน ผู้กระทำความผิดในคดียกข้อเท็จจริงไม่ชำระหนี้ตามคำพิพากษา**

1. ถ้าคดีถึงที่สุดแล้ว ผู้กระทำความผิดไม่ชำระหนี้ตามคำพิพากษา จะต้องขอให้พนักงานอัยการยื่นคำร้องต่อศาลที่มีคำพิพากษาเพื่อขอให้ศาลออกหมายบังคับคดี โดยให้เจ้าหน้าที่พัฒนาชุมชนจังหวัดทำหนังสือถึงสำนักงานอัยการ เพื่อขอให้พนักงานอัยการยื่นคำร้องต่อศาลในการออกหมายบังคับคดี
2. เมื่อศาลได้มีการออกหมายบังคับคดีแล้ว และพนักงานอัยการได้ส่งหนังสือให้กับสำนักงานพัฒนาชุมชนจังหวัด เพื่อดำเนินการแต่งตั้งคณะกรรมการสืบหาหลักทรัพย์ในการยึด आयัด หรือทรัพย์สินเพื่อนำมาบังคับคดี **โดยมีอายุความ 10 ปี**
3. คณะกรรมการสืบหาหลักทรัพย์หรือทรัพย์สินของลูกหนี้ตามคำพิพากษา สืบหาทรัพย์สินหรือทรัพย์สินของผู้กระทำความผิดในระยะเวลา 10 ปี อย่างต่อเนื่องทุกระยะ แม้จะไม่ปรากฏว่ามีทรัพย์สินของผู้กระทำความผิดตามคำพิพากษาจากการสืบหาหลักทรัพย์หรือทรัพย์สินในครั้งที่ผ่านมาก็ตาม เนื่องจากทรัพย์สินอาจเกิดขึ้นในภายหลังก็ได้
4. เจ้าหน้าที่พัฒนาชุมชนจังหวัดรายงานผลดำเนินการบังคับคดีและสืบหาหลักทรัพย์หรือทรัพย์สินของผู้กระทำความผิดตามคำพิพากษา ให้กรมบัญชีกลางทราบทุกระยะ 3 เดือน ในรอบเดือนธันวาคม มีนาคม มิถุนายน และเดือนกันยายน ตามหนังสือกระทรวงการคลัง ที่ กค 0406.2/ว 69 ลงวันที่ 21 เมษายน 2548 และสำเนาการรายงานผลให้กรมการพัฒนาชุมชนทราบด้วย
5. การบังคับคดีผู้กระทำความผิดตามคำพิพากษา มีสิทธิบังคับคดีได้ภายใน 10 ปี นับแต่วันที่มีคำพิพากษาหรือคำสั่งศาล กรณีที่จังหวัดได้ดำเนินการสืบหาหลักทรัพย์หรือทรัพย์สินผู้กระทำความผิดตามคำพิพากษาแล้วพบหลักทรัพย์หรือทรัพย์สินของผู้กระทำความผิดตามคำพิพากษา ให้จังหวัดแถลงต่อเจ้าพนักงานบังคับคดีขอให้ยึดหรืออายัดทรัพย์สินของผู้กระทำความผิดตามคำพิพากษา เพื่อนำมาชำระหนี้ตามคำพิพากษาหรือคำสั่งของศาลต่อไป
6. เมื่อสิ้นสุดระยะเวลาการบังคับคดีตามข้อ 5 หากยังไม่สามารถสืบหาหลักทรัพย์หรือทรัพย์สินของผู้กระทำความผิดตามคำพิพากษามาชำระหนี้ตามคำพิพากษาได้อย่างครบถ้วน ให้แจ้งเหตุผลผลพร้อมรวบรวมหลักฐานการดำเนินการส่งให้กรมการพัฒนาชุมชน เพื่อจะได้ออกหมายนัดจำหน้กับกระทรวงการคลังต่อไป

**หมายเหตุ** เจ้าหน้าที่ตามคำพิพากษา (สำนักงานพัฒนาชุมชนจังหวัด) ต้องเป็นผู้นำยึด โดยเจ้าพนักงานบังคับคดี จะยึด आयัด หรือขุยเฉพาะบรรดาทรัพย์สินที่เจ้าหนี้อ้างว่าเป็นของลูกหนี้ตามคำพิพากษา การยึดทรัพย์สินเป็นหน้าที่ของสำนักงานพัฒนาชุมชนจังหวัดต้องสืบให้ทราบว่าลูกหนี้นั้นมีทรัพย์สินอะไรบ้าง อยู่ที่ใด ผู้ใดครอบครองทรัพย์สินนั้น ซึ่งหากทรัพย์สินนั้นเป็นของลูกหนี้ตามคำพิพากษาย่อมนำยึดได้



## ●●● กรณีข้าราชการทุจริตเงินทุนโครงการแก้ไขปัญหาความยากจน (กข.คจ.)



1. เมื่อทราบเหตุแห่งความผิดกรณีข้าราชการทุจริตเงินทุนโครงการแก้ไขปัญหาความยากจน (กข.คจ.) ให้จังหวัดแต่งตั้งคณะกรรมการสอบสวนข้อเท็จจริง
2. เมื่อคณะกรรมการสอบสวนข้อเท็จจริงแล้วพบว่าข้าราชการทุจริตเงินทุนโครงการแก้ไขปัญหาความยากจน (กข.คจ.) ไปจริง ถือว่าเป็นการกระทำความผิดอย่างร้ายแรงสร้างความเสียหายให้แก่ทางราชการ จึงต้องดำเนินคดีความตามกฎหมายและดำเนินการทางวินัย
3. เจ้าหน้าที่พัฒนาชุมชนจังหวัดรายงานผลการสอบสวนข้อเท็จจริงกรณีข้าราชการทุจริตเงินทุนโครงการแก้ไขปัญหาความยากจน (กข.คจ.) ให้กรมการพัฒนาชุมชนทราบโดยเร็ว
4. อธิบดีกรมการพัฒนาชุมชนมอบอำนาจให้ผู้ว่าราชการจังหวัด ตามคำสั่งที่ 337/2563 ลงวันที่ 13 มีนาคม พ.ศ. 2563 หรือผู้ว่าราชการจังหวัดมอบอำนาจต่อให้พัฒนาการจังหวัด ดำเนินการร้องทุกข์กล่าวโทษต่อพนักงานสอบสวน เพื่อดำเนินคดีกับข้าราชการทุจริตเงินทุนโครงการแก้ไขปัญหาความยากจน (กข.คจ.)
5. จังหวัดแต่งตั้งคณะกรรมการสอบสวนข้อเท็จจริงความรับผิดชอบละเมิดกับข้าราชการทุจริตเงินทุนโครงการแก้ไขปัญหาความยากจน (กข.คจ.)
6. เจ้าหน้าที่พัฒนาชุมชนจังหวัดจัดทำบันทึกรายงานเหตุการณ์การกระทำความผิดที่เกิดขึ้น และการดำเนินคดีความตามกฎหมาย/ทางวินัย ให้กรมการพัฒนาชุมชนทราบ พร้อมรายงานความก้าวหน้าในการดำเนินคดีเป็นระยะจนกว่าเรื่องจะยุติ



## ข้อเน้นย้ำการดำเนินงานโครงการแก้ไขปัญหาความยากจน (กข.คจ.)

### ระดับ จังหวัด

1. กำชับให้มีการมอบหมายหน้าที่การงาน เมื่อมีการโยกย้ายโดยเคร่งครัด
2. ติดตาม ตรวจสอบกำกับดูแลการปฏิบัติงานของอำเภออย่างสม่ำเสมอ
3. ตรวจสอบฐานะทางการเงินของหมู่บ้าน กข.คจ. ให้มีการบริหารจัดการเป็นไปตามระเบียบฯ
4. กรณีเกิดปัญหา หรือมีเหตุอันควรสงสัยในเรื่องการบริหารจัดการโครงการ กข.คจ. ให้เร่งดำเนินการตรวจสอบ และรายงานผลโดยเร็ว

### ระดับ อำเภอ

1. กำชับพัฒนาการติดตามผลการส่งใช้คืนเงินยืมของครัวเรือนเป้าหมายทุกครั้ง ตามรอบระยะเวลาที่กำหนดในสัญญาเงินยืม
2. เข้าร่วมประชุมกับคณะกรรมการ กข.คจ. หมู่บ้าน ทุกครั้งในการพิจารณาอนุมัติโครงการและเงินยืมแก่ครัวเรือนเป้าหมาย
3. กำชับให้บันทึกข้อมูลสถานะหมู่บ้านโครงการแก้ไขปัญหาความยากจน (กข.คจ.) เพื่อมอบหมายการงาน
4. ศึกษาและทำความเข้าใจสาระสำคัญในระเบียบฯ พ.ศ.2553 และแนวทางปฏิบัติ ให้มีความชัดเจน

### ระดับ ตำบล

1. ติดตาม ตรวจสอบกำกับดูแลการบริหารจัดการโครงการ กข.คจ. อย่างต่อเนื่องและจริงจัง
2. เน้นย้ำให้คณะกรรมการ กข.คจ. หมู่บ้าน ปฏิบัติตามระเบียบฯ โดยเคร่งครัด
3. ห้ามมิให้พัฒนากรเป็นผู้รับ - จ่ายเงินสดของเงินทุนโครงการ กข.คจ. โดยเด็ดขาด
4. เน้นย้ำให้พัฒนากรเข้าร่วมการมอบหมายงานระหว่างคณะกรรมการ กข.คจ. หมู่บ้านชุดเดิม และชุดใหม่

## เอกสารที่เกี่ยวข้องกับการดำเนินงาน โครงการแก้ไขปัญหาความยากจน (กข.คจ.)



- ❑ ระเบียบกระทรวงมหาดไทยว่าด้วยการบริหารและการใช้จ่ายเงินโครงการแก้ไขปัญหาความยากจน พ.ศ. 2553



- ❑ แนวทางการดำเนินงานโครงการแก้ไขปัญหาความยากจน (กข.คจ.) (แนบท้ายหนังสือกรมการพัฒนาชุมชนที่ มท 0407.4/ว 159 ลงวันที่ 1 กุมภาพันธ์ 2554)



- ❑ สมุดบัญชีทะเบียนครัวเรือนเป้าหมาย (เล่มสีม่วง) บัญชีคุมเงินฝากธนาคาร (เล่มสีเขียว) บัญชีคุมลูกหนี้ (เล่มสีเหลือง) และสมุดบันทึกสถานะหมู่บ้านโครงการ กข.คจ. (เล่มสีน้ำตาล)



- ❑ คู่มือแนวทางการดำเนินงานโครงการแก้ไขปัญหาความยากจน (กข.คจ.) (เล่มปี 2560)

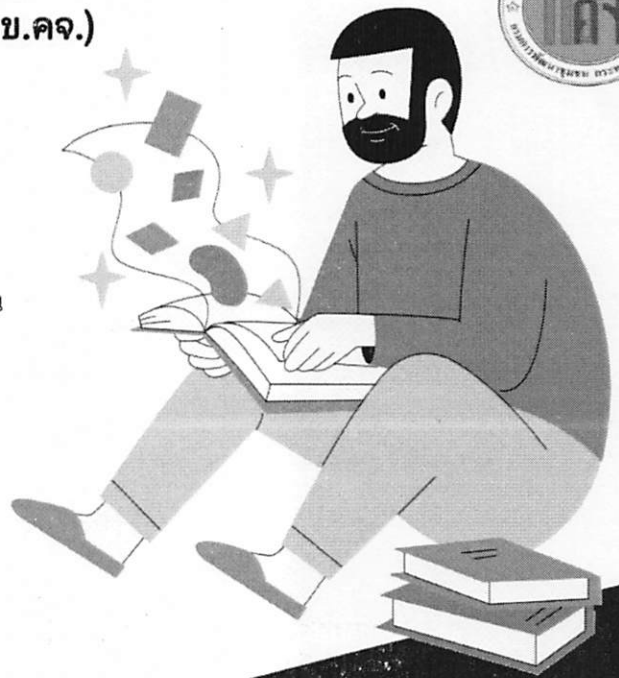



คำสั่งจังหวัดบุรีรัมย์  
ที่ ๑๐๗๑๑ /๒๕๖๕

เรื่อง แต่งตั้งทีมคูหู่ คู่คิด (Move For Fund Team) จังหวัดบุรีรัมย์ ประจำปี ๒๕๖๖

จังหวัดบุรีรัมย์ กำหนดดำเนินงานโครงการพัฒนากลไกขับเคลื่อนกองทุนชุมชนตามหลักธรรมาภิบาล กิจกรรมพัฒนาศักยภาพโครงการแก้ไขปัญหาคความยากจน (กข.คจ.) ตามหลักธรรมาภิบาล มีวัตถุประสงค์เพื่อพัฒนาศักยภาพโครงการแก้ไขปัญหาคความยากจน (กข.คจ.) ให้มีการบริหารจัดการตามหลักธรรมาภิบาล โปร่งใส ตรวจสอบได้ และเป็นกลไกในการขับเคลื่อนเศรษฐกิจฐานรากตามหลักธรรมาภิบาล เพื่อส่งเสริมให้ประชาชนสามารถเข้าถึงแหล่งทุนและนำเงินทุนไปประกอบอาชีพได้ โดยกำหนดให้จังหวัดแต่งตั้งทีมคูหู่ คู่คิด (Move For Fund Team) เป็นทีมปฏิบัติการระดับอำเภออย่างน้อยอำเภอละ ๑ ทีม

เพื่อให้การดำเนินงานโครงการพัฒนากลไกขับเคลื่อนกองทุนชุมชนตามหลักธรรมาภิบาล กิจกรรมพัฒนาศักยภาพโครงการแก้ไขปัญหาคความยากจน (กข.คจ.) ตามหลักธรรมาภิบาล บรรลุวัตถุประสงค์ตามกิจกรรมการพัฒนาชุมชนกำหนด จึงแต่งตั้งทีมคูหู่ คู่คิด (Move For Fund Team) มีองค์ประกอบดังนี้

๑. ทีมคูหู่ คู่คิด (Move For Fund Team) อำเภอเมืองบุรีรัมย์ ประกอบด้วย

- ๑) สิบเอกอนุรักษ์ ช่อมประโคน นักวิชาการพัฒนชุมชนชำนาญการ หัวหน้าทีมปฏิบัติการ
- ๒) นางสาวปริญญา นุชกระเชียวรัมย์ ปราชญ์ด้านกลุ่มออมทรัพย์เพื่อการผลิต ทีมปฏิบัติการ
- ๓) นางศิริ นักปราชญ์ ปราชญ์ด้านโครงการแก้ไขปัญหาคความยากจน ทีมปฏิบัติการ
- ๔) นายอุดร สายรัตน์ ปราชญ์ด้านศูนย์จัดการกองทุนชุมชน ทีมปฏิบัติการ

๒. ทีมคูหู่ คู่คิด (Move For Fund Team) อำเภอคูเมือง ประกอบด้วย

- ๑) นายชัยพิพัฒน์ โทแสง นักวิชาการพัฒนชุมชนชำนาญการ หัวหน้าทีมปฏิบัติการ
- ๒) นางสาวอุงสุธร มะชิปิไซ ปราชญ์ด้านกลุ่มออมทรัพย์เพื่อการผลิต ทีมปฏิบัติการ
- ๓) นางสุนทร เข็มทอง ปราชญ์ด้านโครงการแก้ไขปัญหาคความยากจน ทีมปฏิบัติการ
- ๔) นางเฉลา วารรัมย์ ปราชญ์ด้านศูนย์จัดการกองทุนชุมชน ทีมปฏิบัติการ

๓. ทีมคูหู่ คู่คิด (Move For Fund Team) อำเภอกระสัง ประกอบด้วย

- ๑) นางสาวปณิดา สิบสันต์ นักวิชาการพัฒนชุมชนชำนาญการ หัวหน้าทีมปฏิบัติการ
- ๒) นายชาติ เจริญรัมย์ ปราชญ์ด้านกลุ่มออมทรัพย์เพื่อการผลิต ทีมปฏิบัติการ
- ๓) นายสุทธิพร โภยรัมย์ ปราชญ์ด้านโครงการแก้ไขปัญหาคความยากจน ทีมปฏิบัติการ
- ๔) นายสำเริง แยมรัมย์ ปราชญ์ด้านศูนย์จัดการกองทุนชุมชน ทีมปฏิบัติการ

๔. ทีมคูหู่ คู่คิด (Move For Fund Team) อำเภอนางรอง ประกอบด้วย

ทีมที่ ๑

- ๑) นางสุนันท์ เรียรวรรณ นักวิชาการพัฒนชุมชนชำนาญการ หัวหน้าทีมปฏิบัติการ
- ๒) นายอำนาจ ขำเอนก ปราชญ์ด้านกลุ่มออมทรัพย์เพื่อการผลิต ทีมปฏิบัติการ
- ๓) นายนิคม ดิด้วยชาติ ปราชญ์ด้านโครงการแก้ไขปัญหาคความยากจน ทีมปฏิบัติการ
- ๔) นายประนอม ขำมณี ปราชญ์ด้านเศรษฐกิจพอเพียง ทีมปฏิบัติการ

/ทีมที่ ๒...



๘. ทีมคู่หู คู่คิด (Move For Fund Team) อำเภอบ้านกรวด ประกอบด้วย

- |                           |                                      |                      |
|---------------------------|--------------------------------------|----------------------|
| ๑) นายปฏิมาศ สิบตระกูลทอง | นักวิชาการพัฒนชุมชนผ่านกฎหมาย        | หัวหน้าทีมปฏิบัติการ |
| ๒) นางบัวไข หลาบคำ        | ปราชญ์ด้านกลุ่มออมทรัพย์เพื่อการผลิต | ทีมปฏิบัติการ        |
| ๓) นายพรมมา ม่องสาย       | ปราชญ์ด้านโครงการแก้ไขปัญหาควตชน     | ทีมปฏิบัติการ        |
| ๔) นางลำไย บุญมี          | ปราชญ์ด้านเศรษฐกิจพอเพียง            | ทีมปฏิบัติการ        |

๙. ทีมคู่หู คู่คิด (Move For Fund Team) อำเภอพุทไธสง ประกอบด้วย

- |                             |                                      |                      |
|-----------------------------|--------------------------------------|----------------------|
| ๑) นางสาวศิริกาญจน์ กันหมัด | นักวิชาการพัฒนชุมชนผ่านกฎหมาย        | หัวหน้าทีมปฏิบัติการ |
| ๒) นายเชิดชาย หนูไธสง       | ปราชญ์ด้านกลุ่มออมทรัพย์เพื่อการผลิต | ทีมปฏิบัติการ        |
| ๓) นางนุสรินทร์ แสงชัย      | ปราชญ์ด้านโครงการแก้ไขปัญหาควตชน     | ทีมปฏิบัติการ        |
| ๔) นายประดิษฐ์ จันทร์อากาศ  | ปราชญ์ด้านศูนย์จัดการกองทุนชุมชน     | ทีมปฏิบัติการ        |

๑๐. ทีมคู่หู คู่คิด (Move For Fund Team) อำเภอลำปลายมาศ ประกอบด้วย

ทีมที่ ๑

- |                              |                                      |                      |
|------------------------------|--------------------------------------|----------------------|
| ๑) นายสุวพัชร อมรภัทรสวัสดิ์ | นักวิชาการพัฒนชุมชนผ่านกฎหมาย        | หัวหน้าทีมปฏิบัติการ |
| ๒) นางปิ่น ชะนะนาน           | ปราชญ์ด้านกลุ่มออมทรัพย์เพื่อการผลิต | ทีมปฏิบัติการ        |
| ๓) นายสมหมาย หลงพิมาย        | ปราชญ์ด้านโครงการแก้ไขปัญหาควตชน     | ทีมปฏิบัติการ        |
| ๔) นายอิพงษ์ สถานรัมย์       | ปราชญ์ด้านเศรษฐกิจพอเพียง            | ทีมปฏิบัติการ        |

ทีมที่ ๒

- |                           |                                      |                      |
|---------------------------|--------------------------------------|----------------------|
| ๑) นางฝ้าย จำปาทอง        | นักวิชาการพัฒนชุมชนปฏิบัติการ        | หัวหน้าทีมปฏิบัติการ |
| ๒) นางจินตนา ประเสริฐ     | ปราชญ์ด้านกลุ่มออมทรัพย์เพื่อการผลิต | ทีมปฏิบัติการ        |
| ๓) นางราตรี ธนะศรี        | ปราชญ์ด้านโครงการแก้ไขปัญหาควตชน     | ทีมปฏิบัติการ        |
| ๔) นางสาวดาหวัน แก้วโพธิ์ | ปราชญ์ด้านเศรษฐกิจพอเพียง            | ทีมปฏิบัติการ        |

ทีมที่ ๓

- |                           |                                      |                      |
|---------------------------|--------------------------------------|----------------------|
| ๑) นางภรภัทร กุลวราธร     | นักวิชาการพัฒนชุมชนผ่านกฎหมาย        | หัวหน้าทีมปฏิบัติการ |
| ๒) นางชนิสรา อ่อนนวล      | ปราชญ์ด้านกลุ่มออมทรัพย์เพื่อการผลิต | ทีมปฏิบัติการ        |
| ๓) นางอรุณี เอื้อจรสพันธ์ | ปราชญ์ด้านโครงการแก้ไขปัญหาควตชน     | ทีมปฏิบัติการ        |
| ๔) นายทองพูน ปมกลาง       | ปราชญ์ด้านเศรษฐกิจพอเพียง            | ทีมปฏิบัติการ        |

ทีมที่ ๔

- |                                |                                      |                      |
|--------------------------------|--------------------------------------|----------------------|
| ๑) นางสาวศิริณิภรทิพย์ ยภระมัท | นักวิชาการพัฒนชุมชนผ่านกฎหมาย        | หัวหน้าทีมปฏิบัติการ |
| ๒) นายสวัสดิ์ ลีสิบบมา         | ปราชญ์ด้านกลุ่มออมทรัพย์เพื่อการผลิต | ทีมปฏิบัติการ        |
| ๓) นายสมพงษ์ บ่อไทย            | ปราชญ์ด้านโครงการแก้ไขปัญหาควตชน     | ทีมปฏิบัติการ        |
| ๔) นายสำรอง แป้นนางรอง         | ปราชญ์ด้านเศรษฐกิจพอเพียง            | ทีมปฏิบัติการ        |

**ทีมที่ ๕**

- |                          |                                      |                      |
|--------------------------|--------------------------------------|----------------------|
| ๑) นายสุรชัย ชำนิสุทธิ์  | นักวิชาการพัฒนชุมชนผ่านงานวิชาการ    | หัวหน้าทีมปฏิบัติการ |
| ๒) นายเริงชัย จันตะคุปต์ | ปราชญ์ด้านกลุ่มออมทรัพย์เพื่อการผลิต | ทีมปฏิบัติการ        |
| ๓) นายสุรินทร์ อีสโร     | ปราชญ์ด้านโครงการแก้ไขปัญหาคอขวดถนน  | ทีมปฏิบัติการ        |
| ๔) นายมังกร ธรรมธนะ      | ปราชญ์ด้านเศรษฐกิจพอเพียง            | ทีมปฏิบัติการ        |

**ทีมที่ ๖**

- |                         |                                      |                      |
|-------------------------|--------------------------------------|----------------------|
| ๑) นางศรีสุดา เอกะวิภาต | นักวิชาการพัฒนชุมชนผ่านงานวิชาการ    | หัวหน้าทีมปฏิบัติการ |
| ๒) นายอนันต์ รักษา      | ปราชญ์ด้านกลุ่มออมทรัพย์เพื่อการผลิต | ทีมปฏิบัติการ        |
| ๓) นางสงบ ศรีรักสูงเนิน | ปราชญ์ด้านโครงการแก้ไขปัญหาคอขวดถนน  | ทีมปฏิบัติการ        |
| ๔) นายสุพจน์ บุราสิทธิ์ | ปราชญ์ด้านเศรษฐกิจพอเพียง            | ทีมปฏิบัติการ        |

**ทีมที่ ๗**

- |                               |                                      |                      |
|-------------------------------|--------------------------------------|----------------------|
| ๑) นางศรีสุดา เอกะวิภาต       | นักวิชาการพัฒนชุมชนผ่านงานวิชาการ    | หัวหน้าทีมปฏิบัติการ |
| ๒) นายสมหมาย จันทร์           | ปราชญ์ด้านกลุ่มออมทรัพย์เพื่อการผลิต | ทีมปฏิบัติการ        |
| ๓) นายสาคม โสภาคะยัง          | ปราชญ์ด้านโครงการแก้ไขปัญหาคอขวดถนน  | ทีมปฏิบัติการ        |
| ๔) นางสาวกันทิมา อัครธรรณังค์ | ปราชญ์ด้านเศรษฐกิจพอเพียง            | ทีมปฏิบัติการ        |

**๑๑. ทีมคู่หู คู่คิด (Move For Fund Team) อำเภอสตึก ประกอบด้วย**

- |                          |                                      |                      |
|--------------------------|--------------------------------------|----------------------|
| ๑) นางรุ่งนภา บรรลุ      | นักวิชาการพัฒนชุมชนปฏิบัติการ        | หัวหน้าทีมปฏิบัติการ |
| ๒) นายเอี่ยม เยี่ยมรัมย์ | ปราชญ์ด้านกลุ่มออมทรัพย์เพื่อการผลิต | ทีมปฏิบัติการ        |
| ๓) นายอุทัย ยีรัมย์      | ปราชญ์ด้านโครงการแก้ไขปัญหาคอขวดถนน  | ทีมปฏิบัติการ        |
| ๔) นายสมพร กวีรัตน์      | ปราชญ์ด้านเศรษฐกิจพอเพียง            | ทีมปฏิบัติการ        |

**๑๒. ทีมคู่หู คู่คิด (Move For Fund Team) อำเภอปะคำ ประกอบด้วย**

- |                              |                                      |                      |
|------------------------------|--------------------------------------|----------------------|
| ๑) นางสาวภัทรินทร์ แก้วกัลยา | นักวิชาการพัฒนชุมชนผ่านงานวิชาการ    | หัวหน้าทีมปฏิบัติการ |
| ๒) นายวิมล น้อยบาท           | ปราชญ์ด้านกลุ่มออมทรัพย์เพื่อการผลิต | ทีมปฏิบัติการ        |
| ๓) นายภฤต คงเครือ            | ปราชญ์ด้านโครงการแก้ไขปัญหาคอขวดถนน  | ทีมปฏิบัติการ        |
| ๔) นางวารินทร์ ลากเจริญ      | ปราชญ์ด้านศูนย์จัดการกองทุนชุมชน     | ทีมปฏิบัติการ        |

**๑๓. ทีมคู่หู คู่คิด (Move For Fund Team) อำเภอนาโพธิ์ ประกอบด้วย**

**ทีมที่ ๑**

- |                               |                                      |                      |
|-------------------------------|--------------------------------------|----------------------|
| ๑) นางวราภรณ์ มิสา            | นักวิชาการพัฒนชุมชนผ่านงานวิชาการ    | หัวหน้าทีมปฏิบัติการ |
| ๒) นางวิชราพร ยาวไรสง         | ปราชญ์ด้านกลุ่มออมทรัพย์เพื่อการผลิต | ทีมปฏิบัติการ        |
| ๓) นางธัญทิพย์ ศรีสุรภัษ      | ปราชญ์ด้านโครงการแก้ไขปัญหาคอขวดถนน  | ทีมปฏิบัติการ        |
| ๔) นางสาวสายสุดา หนั่นอุตสาห์ | ปราชญ์ด้านเศรษฐกิจพอเพียง            | ทีมปฏิบัติการ        |

**ทีมที่ ๒**

- |                          |                                       |                      |
|--------------------------|---------------------------------------|----------------------|
| ๑) นางฉัตรสุดา วงศ์แต่   | นักวิชาการพัฒนารัฐบาลท้องถิ่น         | หัวหน้าทีมปฏิบัติการ |
| ๒) นางละอองดาว ปะทะโน    | ปราชญ์ด้านกลุ่มออมทรัพย์เพื่อการผลิต  | ทีมปฏิบัติการ        |
| ๓) นางสาวประกอบ กลิ่นหอม | ปราชญ์ด้านโครงการแก้ไขปัญหาคความยากจน | ทีมปฏิบัติการ        |
| ๔) นายประสงค์ เลไธสง     | ปราชญ์ด้านเศรษฐกิจพอเพียง             | ทีมปฏิบัติการ        |

**๑๔. ทีมคู่หู คู่คิด (Move For Fund Team) อำเภอหนองหงส์ ประกอบด้วย**

- |                            |                                       |                      |
|----------------------------|---------------------------------------|----------------------|
| ๑) นายทอน ทองพา            | นักวิชาการพัฒนารัฐบาลท้องถิ่น         | หัวหน้าทีมปฏิบัติการ |
| ๒) นางสาวสุภาพร ขวดสูงเนิน | ปราชญ์ด้านกลุ่มออมทรัพย์เพื่อการผลิต  | ทีมปฏิบัติการ        |
| ๓) นายสงวน จันทร์โยธี      | ปราชญ์ด้านโครงการแก้ไขปัญหาคความยากจน | ทีมปฏิบัติการ        |
| ๔) นางสาวรัญญา อุร์รัมย์   | ปราชญ์ด้านศูนย์จัดการกองทุนชุมชน      | ทีมปฏิบัติการ        |

**๑๕. ทีมคู่หู คู่คิด (Move For Fund Team) อำเภอพลับพลาชัย ประกอบด้วย**

- |                          |                                       |                      |
|--------------------------|---------------------------------------|----------------------|
| ๑) นางสาวศิรินทรา สาแก้ว | นักวิชาการพัฒนารัฐบาลท้องถิ่น         | หัวหน้าทีมปฏิบัติการ |
| ๒) นางกัญจนพร จินดาศรี   | ปราชญ์ด้านกลุ่มออมทรัพย์เพื่อการผลิต  | ทีมปฏิบัติการ        |
| ๓) นางนันทา อ้วนภักดี    | ปราชญ์ด้านโครงการแก้ไขปัญหาคความยากจน | ทีมปฏิบัติการ        |
| ๔) นายอนุสรณ์ สนศรี      | ปราชญ์ด้านเศรษฐกิจพอเพียง             | ทีมปฏิบัติการ        |

**๑๖. ทีมคู่หู คู่คิด (Move For Fund Team) อำเภอห้วยราช ประกอบด้วย**

**ทีมที่ ๑**

- |                        |                                       |                      |
|------------------------|---------------------------------------|----------------------|
| ๑) นายธัญพร โภยสวัสดิ์ | นักวิชาการพัฒนารัฐบาลท้องถิ่น         | หัวหน้าทีมปฏิบัติการ |
| ๒) นายทองดี ศรีแก้ว    | ปราชญ์ด้านกลุ่มออมทรัพย์เพื่อการผลิต  | ทีมปฏิบัติการ        |
| ๓) นายทองสุข นะพรรัมย์ | ปราชญ์ด้านโครงการแก้ไขปัญหาคความยากจน | ทีมปฏิบัติการ        |
| ๔) นายทองยศ ทะยานรัมย์ | ปราชญ์ด้านเศรษฐกิจพอเพียง             | ทีมปฏิบัติการ        |

**ทีมที่ ๒**

- |                           |                                       |                      |
|---------------------------|---------------------------------------|----------------------|
| ๑) นางวรภาดา วงษ์วรรณ     | นักวิชาการพัฒนารัฐบาลท้องถิ่น         | หัวหน้าทีมปฏิบัติการ |
| ๒) นายสถาพร ชัยกิตติพร    | ปราชญ์ด้านกลุ่มออมทรัพย์เพื่อการผลิต  | ทีมปฏิบัติการ        |
| ๓) นายสุชาติ นิพันธ์รัมย์ | ปราชญ์ด้านโครงการแก้ไขปัญหาคความยากจน | ทีมปฏิบัติการ        |
| ๔) นางอัมพร คงผลปาน       | ปราชญ์ด้านเศรษฐกิจพอเพียง             | ทีมปฏิบัติการ        |

**๑๗. ทีมคู่หู คู่คิด (Move For Fund Team) อำเภอโนนสุวรรณ ประกอบด้วย**

- |                     |                                       |                      |
|---------------------|---------------------------------------|----------------------|
| ๑) นายณัฐชนน เลไธสง | นักวิชาการพัฒนารัฐบาลท้องถิ่น         | หัวหน้าทีมปฏิบัติการ |
| ๒) นางหนูแดง ทองใบ  | ปราชญ์ด้านกลุ่มออมทรัพย์เพื่อการผลิต  | ทีมปฏิบัติการ        |
| ๓) นายอัฐพล พุ่มพวง | ปราชญ์ด้านโครงการแก้ไขปัญหาคความยากจน | ทีมปฏิบัติการ        |
| ๔) นายสนั่น สีสิบมา | ปราชญ์ด้านเศรษฐกิจพอเพียง             | ทีมปฏิบัติการ        |

**๑๘. ทีมคู่หู คู่คิด (Move For Fund Team) อำเภอขำนิ ประกอบด้วย**

- |                           |                                       |                      |
|---------------------------|---------------------------------------|----------------------|
| ๑) นางสาวกรรณก ดิด้วยชาติ | นักวิชาการพัฒนชุมชนชำนาญการ           | หัวหน้าทีมปฏิบัติการ |
| ๒) นางสาวภา สิดา          | ปราชญ์ด้านกลุ่มออมทรัพย์เพื่อการผลิต  | ทีมปฏิบัติการ        |
| ๓) นายสุวิทย์ เต็มปักษ์   | ปราชญ์ด้านโครงการแก้ไขปัญหาคอขวดชุมชน | ทีมปฏิบัติการ        |
| ๔) นางประเกียรติ พวงมาลัย | ปราชญ์ด้านศูนย์จัดการกองทุนชุมชน      | ทีมปฏิบัติการ        |

**๑๙. ทีมคู่หู คู่คิด (Move For Fund Team) อำเภอบ้านใหม่ไชยพจน์ ประกอบด้วย**

- |                           |                                       |                      |
|---------------------------|---------------------------------------|----------------------|
| ๑) นายสุรจิต สุขบัติ      | นักวิชาการพัฒนชุมชนชำนาญการ           | หัวหน้าทีมปฏิบัติการ |
| ๒) นางบุญโฮม หาญณรงค์     | ปราชญ์ด้านกลุ่มออมทรัพย์เพื่อการผลิต  | ทีมปฏิบัติการ        |
| ๓) นางเยาวรัตน์ เรียมไธสง | ปราชญ์ด้านโครงการแก้ไขปัญหาคอขวดชุมชน | ทีมปฏิบัติการ        |
| ๔) นายเสวียน เทนะสิงหา    | ปราชญ์ด้านศูนย์จัดการกองทุนชุมชน      | ทีมปฏิบัติการ        |

**๒๐. ทีมคู่หู คู่คิด (Move For Fund Team) อำเภอโนนดินแดง ประกอบด้วย**

- |                        |                                       |                      |
|------------------------|---------------------------------------|----------------------|
| ๑) นายพงษ์พิชญ บุญน่วม | นักวิชาการพัฒนชุมชนปฏิบัติการ         | หัวหน้าทีมปฏิบัติการ |
| ๒) นายสมชาย เพิ่มพร    | ปราชญ์ด้านกลุ่มออมทรัพย์เพื่อการผลิต  | ทีมปฏิบัติการ        |
| ๓) นายสนอง แฉล้มชาติ   | ปราชญ์ด้านโครงการแก้ไขปัญหาคอขวดชุมชน | ทีมปฏิบัติการ        |
| ๔) นายเพียร นาคนวน     | ปราชญ์ด้านศูนย์จัดการกองทุนชุมชน      | ทีมปฏิบัติการ        |

**๒๑. ทีมคู่หู คู่คิด (Move For Fund Team) อำเภอบ้านด่าน ประกอบด้วย**

- |                                |                                       |                      |
|--------------------------------|---------------------------------------|----------------------|
| ๑) นางทานตะวัน จรูญ            | นักวิชาการพัฒนชุมชนชำนาญการ           | หัวหน้าทีมปฏิบัติการ |
| ๒) นายศิวกร อินสำราญ           | ปราชญ์ด้านกลุ่มออมทรัพย์เพื่อการผลิต  | ทีมปฏิบัติการ        |
| ๓) นายเชิดศักดิ์ ฤกษ์สกุลเรือง | ปราชญ์ด้านโครงการแก้ไขปัญหาคอขวดชุมชน | ทีมปฏิบัติการ        |
| ๔) นายณพนันท์ เพชรกล้า         | ปราชญ์ด้านศูนย์จัดการกองทุนชุมชน      | ทีมปฏิบัติการ        |

**๒๒. ทีมคู่หู คู่คิด (Move For Fund Team) อำเภอแคนดง ประกอบด้วย**

- |                             |                                       |                      |
|-----------------------------|---------------------------------------|----------------------|
| ๑) นางสาวสิริยากร ขาวภิมนต์ | นักวิชาการพัฒนชุมชนปฏิบัติการ         | หัวหน้าทีมปฏิบัติการ |
| ๒) นายสงวน วงศ์วิสัยทอง     | ปราชญ์ด้านกลุ่มออมทรัพย์เพื่อการผลิต  | ทีมปฏิบัติการ        |
| ๓) นายทองม้วน สิมงาม        | ปราชญ์ด้านโครงการแก้ไขปัญหาคอขวดชุมชน | ทีมปฏิบัติการ        |
| ๔) นางไพฑิตย์ สานสุข        | ปราชญ์ด้านเศรษฐกิจพอเพียง             | ทีมปฏิบัติการ        |

**๒๓. ทีมคู่หู คู่คิด (Move For Fund Team) อำเภอเฉลิมพระเกียรติ จังหวัดบุรีรัมย์**

**ประกอบด้วย**

- |                       |                                       |                      |
|-----------------------|---------------------------------------|----------------------|
| ๑) นายธวัชชัย พันงาม  | นักวิชาการพัฒนชุมชนปฏิบัติการ         | หัวหน้าทีมปฏิบัติการ |
| ๒) นางลำดวน นิ่มหัตถา | ปราชญ์ด้านกลุ่มออมทรัพย์เพื่อการผลิต  | ทีมปฏิบัติการ        |
| ๓) นายสมหวัง ผาสุขใจ  | ปราชญ์ด้านโครงการแก้ไขปัญหาคอขวดชุมชน | ทีมปฏิบัติการ        |
| ๔) นางบังอร สำเร็จกิจ | ปราชญ์ด้านเศรษฐกิจพอเพียง             | ทีมปฏิบัติการ        |

โดยมีหน้าที่ ดังนี้

๑. ส่งเสริมการประเมินศักยภาพกองทุนชุมชนด้วยแบบประเมินศักยภาพกองทุนชุมชนตามหลักธรรมาภิบาล

๒. ส่งเสริมให้ประชาชนเข้าถึงแหล่งทุนในชุมชนในการกู้ยืมเงินไปประกอบอาชีพ

๓. ส่งเสริมการออมของประชาชน

๔. ส่งเสริมกิจกรรมเครือข่ายกองทุนชุมชน

๕. ส่งเสริมให้สมาชิกครัวเรือนมีการลด ปลดหนี้จากกองทุนที่กู้ยืม

๖. เฝ้าระวังปัญหาข้อร้องเรียนอันอาจเกิดขึ้นของกองทุนต่าง ๆ

๗. ส่งเสริมการจัดสวัสดิการชุมชน และส่งเสริมการจัดตั้งศูนย์จัดการกองทุนชุมชน

๘. ติดตามและรายงานผลการดำเนินงานให้อำเภอทราบตามกำหนด

๙. ปฏิบัติหน้าที่อื่น ๆ ตามที่ได้รับมอบหมาย

ทั้งนี้ ตั้งแต่บัดนี้เป็นต้นไป

สั่ง ณ วันที่ ๒๗ เดือน ธันวาคม พ.ศ. ๒๕๖๕

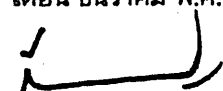
  
(นายจำเริญ แหวนเพชร)

รองผู้ว่าราชการจังหวัด ปฏิบัติราชการแทน

ผู้ว่าราชการจังหวัดบุรีรัมย์

แบบรายงานรายชื่อทีมคู่หู คู่คิด : Move For Fun Team

อำเภอ..... จังหวัดบุรีรัมย์

\*\*\*\*\*

พัฒนากรผู้รับผิดชอบงานทุนชุมชน หรือ พัฒนากรผู้ประสานงานตำบล	ผู้แทนคณะกรรมการ หรือปราชญ์ชุมชน ด้านกลุ่มออมทรัพย์เพื่อการผลิต	ผู้แทนคณะกรรมการ หรือปราชญ์ชุมชน ด้านโครงการแก้ไขปัญหาความยากจน (กข.คจ.)	คณะกรรมการศูนย์จัดการกองทุนชุมชน หรือปราชญ์ชุมชนด้านเศรษฐกิจ พอเพียง
๑. ชื่อ..... นามสกุล..... ตำแหน่ง.....	๑. ชื่อ..... นามสกุล..... ตำแหน่ง.....	๑. ชื่อ..... นามสกุล..... ตำแหน่ง.....	๑. ชื่อ..... นามสกุล..... ตำแหน่ง.....
๒. ชื่อ..... นามสกุล..... ตำแหน่ง.....	ที่อยู่..... ..... ๒. ชื่อ..... นามสกุล..... ตำแหน่ง..... ที่อยู่.....	ที่อยู่..... ..... ๒. ชื่อ..... นามสกุล..... ตำแหน่ง..... ที่อยู่.....	ที่อยู่..... ..... ๒. ชื่อ..... นามสกุล..... ตำแหน่ง..... ที่อยู่.....

ลงชื่อ.....ผู้รายงาน

(.....)

ตำแหน่ง พัฒนากรอำเภอ.....

หมายเหตุ : การพิจารณาคัดเลือกทีมคู่หู คู่คิด ควรพิจารณาจาก

๑. เป็นผู้ที่มีความรู้ ความชำนาญและเชี่ยวชาญในเรื่องนั้น ๆ
๒. อำเภอสามารถตั้งทีมคู่หู คู่คิด ได้อย่างน้อยอำเภอละ ๑ ทีม ๆ ละ ๔ คน
๓. จัดส่งแบบรายงานรายชื่อทีมคู่หู คู่คิด : Move For Fun Team ให้จังหวัดภายในวันที่ ๑๕ ธันวาคม ๒๕๖๖





แบบสรุปข้อมูลครัวเรือนเป้าหมายในหมู่บ้านโครงการแก้ไขปัญหาคความยากจน (กย.คจ.)

ที่ได้รับการส่งเสริมและพัฒนาอาชีพ

หมู่บ้านโครงการแก้ไขปัญหาคความยากจน (กย.คจ.).....หมู่ที่.....ตำบล.....อำเภอ.....จังหวัด.....

ลำดับที่	ที่	กิจกรรม/กลุ่มอาชีพที่ได้รับการส่งเสริมและพัฒนาอาชีพ (งบสนับสนุนอาชีพ 5,000 บาท) ระบุชื่อกิจกรรม/กลุ่มอาชีพ	ที่	ชื่อ - สกุล	บ้านเลขที่	หมู่ที่	ตำบล	อำเภอ	จังหวัด	อาชีพปัจจุบัน	จำนวนรายได้ต่อเดือนก่อนเข้าร่วมกิจกรรม (บาท)	จำนวนรายได้ที่เพิ่มขึ้นหลังเข้าร่วมกิจกรรม (กรอกเฉพาะรายได้ที่เพิ่มขึ้น)
1	1	กลุ่มทำหมุดแคดเดียว	1	นาย เอ	567	1	พรสวรรค์	ทักษะ	ความสำเร็จ	รับจ้างทั่วไป	4,700	500
2			2									
3			3									
4			4									
5			5									
6	2	กลุ่มปลูกพืชทางการเกษตร	1	นาง บี	53/11	2	พรสวรรค์	ทักษะ	ความสำเร็จ	เกษตรกร	5,200	800
7			2									
8			3									
9			4									
10			5									
11			6									
12			7									
13	3	กลุ่มทำน้ายาอบเนกประสงค์	1	นางสาว ซี	8	3	พรสวรรค์	ทักษะ	ความสำเร็จ	ค้าขาย	6,800	1,200
14			2									
15			3									
16			4									
17			5									
18			6									
19			7									
20			8									
											16,700	2,500

หมายเหตุ

- ครัวเรือนเป้าหมายในหมู่บ้านโครงการแก้ไขปัญหาคความยากจน (กย.คจ.) ที่ได้รับการส่งเสริมและพัฒนาอาชีพ จำนวน 20 คน มีกิจกรรม/อาชีพ จำนวน..... กลุ่มอาชีพ
- ประชาชนเป้าหมาย(รวมทั้งหมด)ในการส่งเสริมและพัฒนาอาชีพ มีรายได้ต่อเดือนก่อนเข้าร่วมกิจกรรม จำนวน..... บาท และมีรายได้เพิ่มขึ้นหลังเข้าร่วมกิจกรรม(กรอกเฉพาะรายได้ที่เพิ่มขึ้น) จำนวน..... บาท

ผู้รายงาน (.....)

ตำแหน่ง .....